EDICION DE 20 PAGINAS
AGENCIAS EN EL EXTERIOR:
NUEVA YORK: 141, BROADWAY
LONDRES: 4 & 5, COPTHALL COURT
AGENCIAS EN TODAS LAS PROVINCIAS

LA NACION

PRECIO: 20 CENTAVOS
NUMERO ATRASADO: 40 CENTAVOS
SUSCRICIONES:
Por un año: $ 50.00 - Por seis meses: $ 26.00
Por 3 meses: $ 14.00 - Por 1 año exterior: $ 110.00

AÑO IV.
Santiago de Chile, Viernes 29 de Octubre de 1920
Núm. 1,385

EL CUMPLIMIENTO DEL DEBER

Cuando Francisca Ginetti, su antigua compañera, se casó con él hace doce años, contestó a los que se burlaban de ella:

—Ya sé que no es joven, ni guapo, ni hombre de talento. Pero le quiero porque tiene buen corazón.

Y en los bastidores del teatro, donde desempeñaba las funciones de traspunte, llamaban "Buen Corazón" a aquel infeliz, que en realidad se llamaba Isidoro Lecomte. Toda su gloria consistía en ser el modelo de los de su oficio. Era el primero en llegar a los ensayos y el último en abandonar su trabajo, sabía de memoria todos los papeles y conocía al dedillo todos los efectos y tradiciones teatrales. Ni una sola noche había faltado a su obligación en veinticinco años de ejercicio. Y si las gentes se sorprendían de que nunca hubiese estado enfermo les contestaba:

—Un traspunte que se permite eso es un mal hombre.

Francisca que se había enamorado de él por ese rigor en el cumplimiento de su deber, era también una artista modesta y sin talento que desempeñaba papeles insignificantes sin haber merecido jamás censura.

Orgulloso el uno del otro se amaban tiernamente.

Cierta noche causó gran sensación en el teatro el ver llegar solo al bueno de Lecomte.

—¿Está enferma Francisca? —preguntaron.

—Sí, gravemente enferma —contestó el traspunte.— Ha tenido un desmayo y el médico dice que está amagada de parálisis.

Lacomte se enjugó nna lágrima y repuso:

—Por lo demás, he mandado a avisar a Matilde, que sabe a la perfección el papel de Francisca.

La representación no ofreció nada de particular y Lecomte trabajó como de costumbre en el desempeño de su cargo.

—Si usted—le dijo el director—necesita cuidar a su mujer, puede usted dejar de venir al teatro por unos días.

El traspunte se estremeció y se puso pálido como un muerto.

—¿Cómo!— exclamó Lecomte consternado.— ¿Cree usted que se podrá prescindir de mi presencia? Yo que nunca...

—No se trata de eso—repuso el director— Pero hay ocasiones en que es preciso tomar una licencia a toda costa. Pero haga usted lo que quiera, según le convenga.

Aquella noche Lecomte refirió a Francisca, con lágrimas en los ojos, lo que había dicho el director.

—De ningún modo—contestó la pobre mujer.— No quiero que faltes ni comprometas tu reputación.

Francisca empeoró, y todas las noches Lecomte, a quien en el teatro pedían noticias de su esposa, contestaba con tristeza:

—La pobre sigue mala, muy mala, amigos míos:

Y después elegía otro tema de conversación para calmar la pena que le agobiaba y consagrarse sereno a su trabajo.

A las seis de la tarde del séptimo día de su enfermedad comprendió Francisca que iba a morir. Su inteligencia estaba perturbada, y sólo palpitaba en ella la idea de que su marido pudiese faltar al cumplimiento de sus deberes en el teatro.

En un momento de lucidez solicitó el concurso de un sacerdote, no sin decir a su marido con voz suplicante:

—Será cosa de un minuto y tendrás tiempo de ir a cumplir con tu obligación.

Por otra parte, Lecomte no podía creer que la agonía estuviese tan próxima, toda vez que el médico le había asegurado que el peligro no era inminente.

Creyendo, pues, que se trataba de un acto de devoción de su esposa, quiso complacerla, y mandó a buscar al cura de la cercana parroquia.

Sin embargo, no podía dejar de dirigir frecuentes miradas al reloj de pared que se hallaba en la habitación. ¡Las seis y veinte! Y el sacerdote no había llegado todavía. Y la representación comenzaba a las ocho en punto.

Al fin se presentó el cura, el cual se puso a cumplir con su ministerio. La confesión fué breve, gracias a Francisca, que se apresuró al ver que su marido se impacientaba. Pero el resto de la ceremonia no terminaba nunca.

Transcurría el tiempo y los rezos duraban todavía.

A las siete y cuarto concluyó la ceremonia.

Lecomte disponía del tiempo preciso para llegar al teatro, según su costumbre, un cuarto de hora antes de levantarse el telón.

—Anda, hijo mío— murmuró Francisca,—me siento mucho mejor y no quiero que faltes esta noche al teatro.

El traspunte la besó en la frente y le dió las gracias, sin notar que la desgraciada había entrado en la agonía.

El sacerdote no se atrevía a revelárselo, turbado y confuso ante el espectáculo de aquella crueldad absurda e inconsciente.

Lecomte cogió su bastón y su sombrero y se dirigió a la puerta, desde la cual envió un beso a Francisca, diciéndole:

—¡Adiós, hija mía! ¡Hasta luego!

—¡Pero, señor!... — exclamó el sacerdote.

—No hay pero que valga ¡Me esperan en el teatro, y para mi lo primero en el mundo es el cumplimiento de mi deber, suceda lo que suceda!

JEAN RICHEPIN.

Ocupaciones

Mecanicos
Zapateros
Aprendices
Estucadores
Albañiles
Carpinteros
Mueblistas
Relojeros
Barnizadores
Etc., Etc.

Si desean ocuparse

Sírvanse revisar diariamente la Sección **OCUPACIONES** de los **AVISOS CLASIFICADOS** de este diario, el **de mayor circulación en Chile** y encontrarán ocupación,

OBJETOS PARA REGALOS EN PLAQUÉ. DEL GUSTO MAS REFINADO. RECIBIERON GRIMM & KERN. Ahumada 99

¡GUERRA A LOS GORDOS!

Campaña contra el tejido adiposo. — Toneladas de carne y de grasa que inician las escaramuzas preliminares. — Un corredor de bolsa, que todo puede hacer, menos correr. — Resultados al cabo de una semana: de kilo y medio a tres kilos y medio

LA AUTORA DE ESTE ARTICULO, MISS ANTOINETTE DONNELLY, REPORTER DEL "CHICAGO TRIBUNE", AL FRENTE DEL BATALLON DE GORDOS EN UNA DE SUS LARGAS CAMINATAS

Hay actualmente en Chicago veinte personas del sexo masculino cuyas figuras exuberantes en demasía han sido reducidas a apolíneas proporciones mediante el sistemático entrenamiento físico y una adecuada dieta. Consecuencia de esto es el que existan en la gran ciudad veinte trajes, a lo menos, que no se adaptan perfectamente a las remodeladas formas de sus poseedores.

He aquí otras tantas tragedias, domésticas, pensará alguien, dado el excesivo costo del vestir en los tiempos que corren. Pero no hay tal cosa, pues, quien más, quien menos, ha encontrado en su guardarropa alguno que otro trajecillo que, por estrecho, allí estaba abandonado y este hallazgo compensa con creces aquella pérdida.

Estos veinte individuos cuyas edades oscilan entre los 19 y los 63 años, y entre los cuales podían hallarse muestras de todos los géneros de rotundidad imaginables, han demostrado prácticamente que el adelgazar no es cosa tan difícil como a primera vista parece, sobre todo cuando se cuenta con una firme decisión para ello.

El origen del concurso cuyos detalles voy a referir, y en el que me correspondió una parte tan activa, es el siguiente:

El 23 de Abril del año en curso, el Dr. J. Dill Robinson, delegado de higiene, en Chicago, anunció que los gordos de la ciudada serían en breve sometidos a un impuesto especial, y que con el fin de evitar las molestias consiguientes ofrecía tomar por su cuenta el adelgazamiento de veinticinco damas obesas que espontáneamente se ofrecieron. Así demostraría prácticamente las excelencias de su procedimiento, el ejemplo cundiría y los gordos y gordas de Chicago no se verían en la precisión de tener que someterse al ominoso impuesto.

La respuesta al gentil ofrecimiento no se hizo esperar, y gran número de monumentales damas —en Chicago abundan las gordas que es un primor—acudió a ponerse bajo las órdenes del galeno. Veinticinco de las más recargadas fueron elegidas y separadas del tonelaje grueso. La campaña empezó inmediatamente. El primer paso de ella se redujo a una conferencia en la que las adiposas damas tuvieron una visión de ideales esbelteces mediante la exhibición de modelos y vestidos de artísticos contornos y líneas del gusto más exquisito. A esto acompañaron algunas lecturas ilustrativas. El ramillete, llamémoslo así, de gordas, salió de la conferencia con más ganas de adelgazar que de un sombrero a la moda.

Apenas habían iniciado las obesas señoras su peregrinación a la fuente de la juventud, cuando comenzó a oirse a distancia un murmullo de voces, evidentemente masculinas, que sonaban a protesta.

Yo ví entonces la tragedia que se incubaba lentamente. Chicago se llenaría en poco tiempo de Venus y escasearían los Apolos. ¿Adónde podría conducir este desequilibrio? Entonces tomé la resolución de ser la Juana de Arco en la moderna campaña contra el tejido adiposo y me ofrecí para conducir a un ejército de veinticinco gordos al descomunal combate contra la grasa.

Mi oferta fué inmediatamente aceptada con entusiasmo. Varias toneladas de carne y grasa contestaron poniéndose a mis órdenes para iniciar las escaramuzas preliminares. Los aspirantes al honor de militar bajo mis banderas eran de todas clases, altos, bajos, jóvenes, viejos, de doble, de triple papada, barrigones, de abdomen moderado, etc., etc.; en fin, una gama completa de las aberraciones que la naturaleza se permite de cuando en cuando con los mortales. Los había también de las más variadas clases sociales. Jimmy Kilroy, campeón de peso liviano en otros tiempos y actualmente separado de su primitiva gloria por treinta y tantos kilógramos de grasa; un corredor de bolsa para quien el nombre de corredor era un sarcasmo porque apenas si podía moverse de puro gordo, etc.

Todos estaban ansiosos de comenzar. Yo les propuse que el Domingo daríamos comienzo a nuestra cruzada, pero ellos me rogaron que iniciáramos las operaciones ya el Sábado por la tarde.

Así lo hicimos, con un paseíto de diez kilómetros, y dicho sea en honor de la brigada, ni uno solo de sus componentes desertó de las filas. Téngase en cuenta que muchos de ellos no habían caminado de una vez semejante distancia en todo el transcurso de su vida. Ni qué decir tiene que todos estaban cansados al terminar el paseo. Aquella noche se retiraron temprano a sus casas y durmieron el sueño de los justos.

Esto no constituía sino una parte muy accidental de mi verdadero plan de batalla, cuyas etapas principales debían desarrollarse en el gimnasio Wallace a partir del Lunes a las doce durante treinta días consecutivos.

En el gimnasio todos fueron cuidadosamente examinados y se registraron sus pesos. Algunos debieron ser eliminados por sufrir afecciones al corazón o a otros órganos vitales; pero la lista de los candidatos era nutrida y no hubo dificultad ninguna para cubrir las bajas. Después los ejercicios comenzaron.

Durante cuarenta y cinco minutos un instructor militar se hizo cargo del pesado batallón y en ese tiempo, salvo cortos instantes de descanso, los gordos no hicieron otra cosa que doblar el cuerpo de izquierda a derecha y de derecha a izquierda, doblarse por la cintura, estirar los brazos, andar en cuatro pies y sacudir en esta posición patadas en el aire. Cuando ya no podían sostenerse en pie fueron enviados a sus casas a descansar de las fatigas del día, no sin haber tomado antes un buen baño de lluvia y recibido un vigoroso masaje en todo el cuerpo. Consigna para la comida: sopa de legumbres, un poco de asado de vaca o carnero, ensalada, fruta y café.

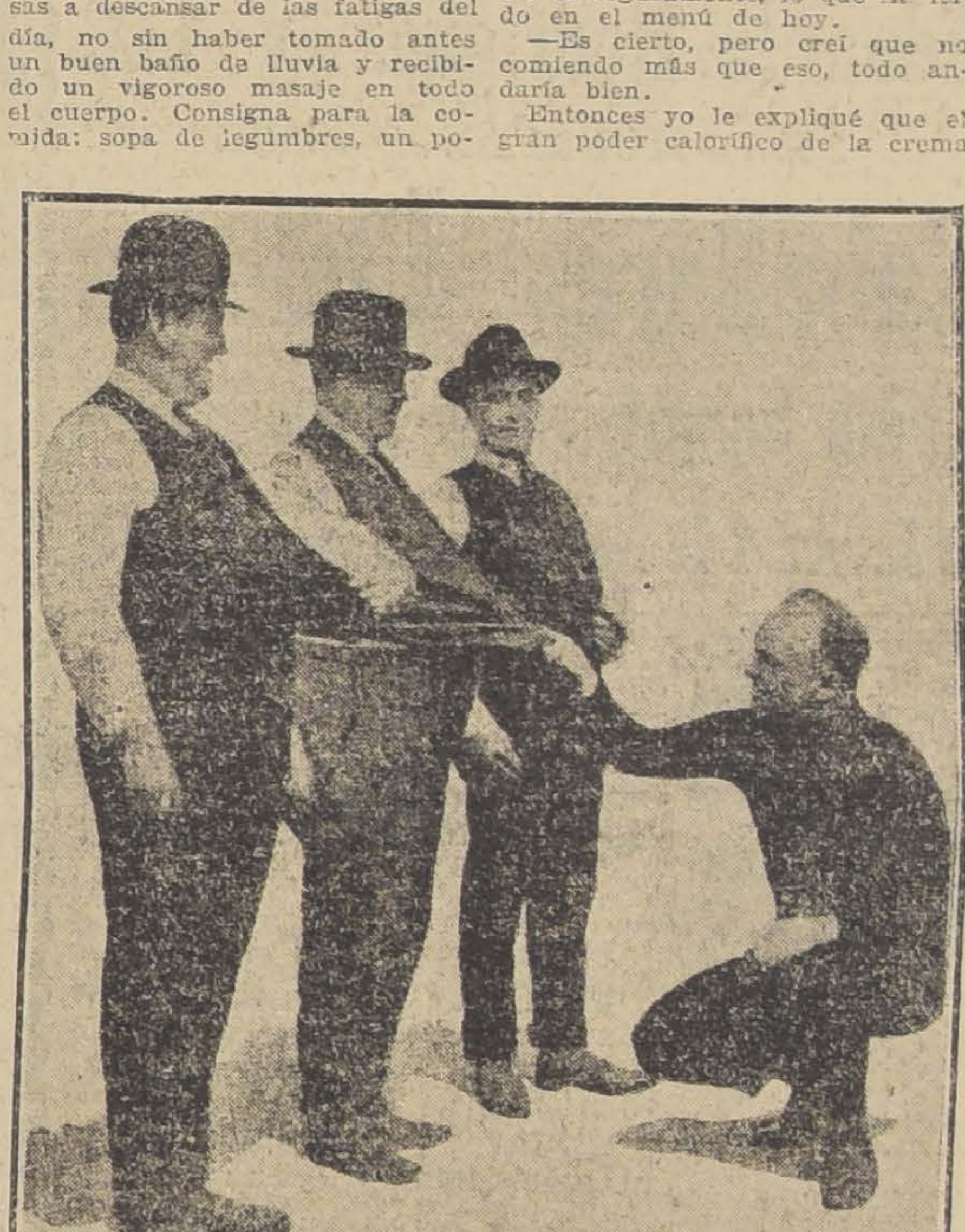

LO QUE VA DE AYER A HOY. TRES DE LOS MIEMBROS MAS CONSPICUOS DE LA FAMOSA BRIGADA COMPROBANDO LA REDUCCION DE SUS RESPECTIVOS ABDOMENES

Así corrieron los días de la primera semana. El entusiasmo del batallón de gordos no decayó un momento, aunque con respecto a la comida flaqueó más de uno, fuera por ignorancia, fuera por falta de voluntad.

Al tercer día de campaña me encontré con uno de mis gordos que volvía de almorzar y le pregunté si seguía al pie de la letra mis prescripciones con respecto a la alimentación.

—Sí, señorita—me contestó;—al pie de la letra.

—¿Y cuál ha sido su almuerzo de hoy?—le interrogué de nuevo.

—Todo él se ha reducido a un plato grande de crema helada.

—¡Crema helada!—exclamé. —¿Qué dieta es la que usted sigue? No es seguramente, lo que ha leído en el menú de hoy.

—Es cierto, pero creí que no comiendo más que eso, todo andaría bien.

Entonces yo le expliqué que el gran poder calorífico de la crema hacía de ella un plato prohibido para los que desean adelgazar. El me prometió entonces tener cuidado para lo sucesivo y no desviarse de la letra de la ley.

El día de la pesada fué el Sábado, y este acto había de dar fe de los resultados conseguidos durante la semana. El barullo que armaron los gordos al querer todos que los pesaran al mismo tiempo, es indescriptible. Por fin logré establecer el orden y habló la balanza anunciando una pérdida de 56 kilos para todo el lote, pero a dividirse entre 21 de sus componentes. El que menos, había disminuído de peso más de un kilo y medio; doce, registraron una pérdida superior a dos y medio; uno, tres, y otro tres y medio. El promedio de pérdida de peso ascendió a 2 kilos 666 gramos por cabeza. Tres de los que integraban el batallón no pudieron asistir a la pesada, pero se les incluyó en la revista de la semana siguiente.

Los concursantes no sabían cómo manifestar su entusiasmo por los resultados obtenidos y trataban por todos los medios de manifestarme su gratitud. El que adelgazó en los tres kilos y medio, decía explicando su bienestar actual:

—Si uno se viera obligado a llevar por todas partes un paquete de tres kilos y medio de peso y de repente se sintiera libre de él ¿no experimentaría un gran alivio en todo su ser? Bien; pues yo estuve años enteros cargando sobre mí ese paquete.

—Nunca me he sentido mejor que ahora,—decía el de los tres kilos.— Hace más de seis años que sufría de insomnios y la vida había llegado a hacérseme una carga. Este tratamiento ha traído la paz a mi espíritu, porque hace dos noches que duermo como un tronco. Si usted puede darse cuenta de lo que significa el levantarse uno de mañana, fresco y descansado en lugar de hacerlo desesperado y llena el alma de negras ideas como a mí me ha ocurrido durante años enteros, apreciará lo agradecido que le estoy.

—Me cuesta diez dólares por día el tiempo que dedico a estos ejercicios,—me decía otro,—pero pagaría el doble con gusto por sentirme tan bien como me siento, y eso que todavía no llevamos más que una semana de trabajo.

Estas y otras confesiones análogas me dieron a conocer que no era únicamente la gordura lo que impulsaba a aquellos hombres a tomarse las molestias del tratamiento. En cierto número de casos existían verdaderas enfermedades físicas que necesitaban curación y, sin duda, la falta de actividad y exceso de alimentación, causas productoras de la obesidad, influían de una manera directa en el estado patológico de tales individuos.

Un joven de 24 años, cantante de profesión, me dijo que sufría de una enfermedad que había burlado todos los esfuerzos de los médicos para combatirla. Llevaba gastados centenares y más centenares de dólares tratando de encontrar remedio a la completa falta de sueño que hacía de sus noches un infierno. Pues bien; la dieta y el ejercicio diario lo convirtieron en otro hombre.

ANTOINETTE DONNELLY.

CONSTITUCION PARA LOS ANIMALES

Prólogo

Entre los hombres hubo algunos que proclamaron un **derecho divino** para gobernar a los demás. Luego se inventaron algunas palabras como **igualdad, liberalismo, sufragio universal**... Entonces los reyes, viendo que su causa era perdida, concedieron a los pueblos una constitución....

Entre los animales hubo algunos que proclamaron un **origen divino** para gobernar a los demás. Luego se inventaron algunas palabras como **lamarckismo, darwinismo, teoría de la evolución**... Entonces los reyes de la creación, viendo que su causa era perdida, concedieron a los animales una constitución...

Los derechos de los animales

Por analogía con **Los Derechos del Hombre**, se concede a los animales los derechos de familia, de **wellfare**, de reunión y de sufragio.

I). Derechos de familia:

Queda abolida la poligamia.

(Artículo pedido por las gallinas).

Queda abolido el solterismo obligatorio.

(Artículo pedido por los bueyes y caballos).

Quedan abolidas las incubadoras.

(Artículo pedido por los pollitos huérfanos).

II). Derechos de **wellfare**:

Los hombres procederán a **conceder**:

A la jirafa, un cuello almidonado.

Al avestruz, una bufanda.

A la tortuga, un automóvil.

Al oso, un escritorio **ministro**.

Al ternerito, la Gota de Leche.

Al loro, un Reglamento de la Cámara.

Al canguroo, una moto con **side-car**.

A la lombriz solitaria, una **señorita** de compañía.

III). Derechos de reunión:

Las moscas, hormigas, pulgas, arañas y cucarachas, podrán reunirse libremente en el **número**, forma y sitio que estimen **conveniente**. El hombre no podrá **usar** ni polvos de Persia, ni la fuerza pública, ni otros desinfectantes para disolver estas manifestaciones.

IV). Derechos de sufragio:

Se concede a todos los animales el uso libre del sufragio. **Como** única excepción, y con el fin de completar su condición física, se obliga a las perdices a sufragar por los candidatos **unionistas**...

César Carcabel

LO UNO POR LO OTRO

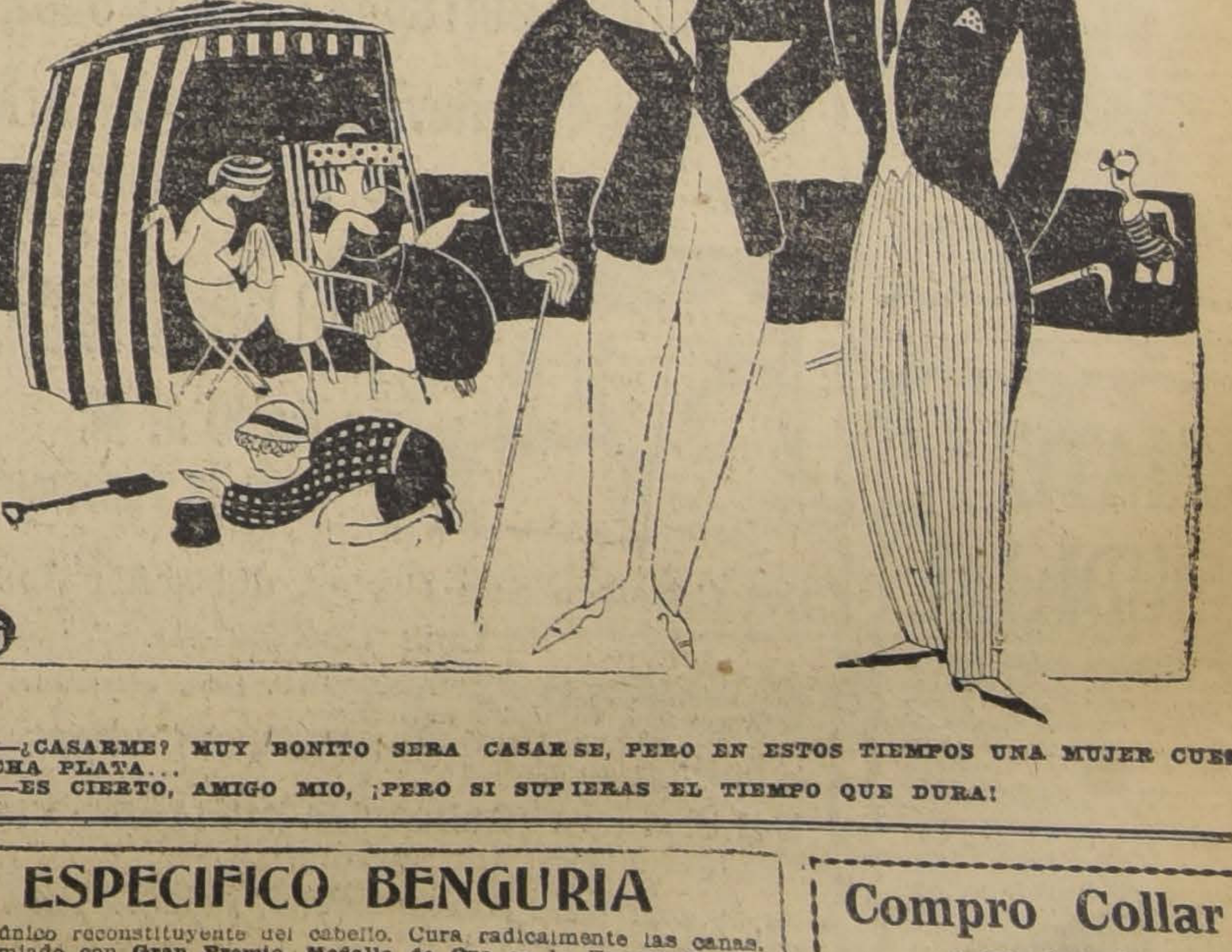

—¿CASARME? MUY BONITO SERA CASARSE, PERO EN ESTOS TIEMPOS UNA MUJER CUESTA MUCHA PLATA...
—ES CIERTO, AMIGO MIO, ¡PERO SI SUPIERAS EL TIEMPO QUE DURA!

Eczematol

Remedio muy eficaz contra las afecciones de la piel, cura pronto y radicalmente el **ECZEMA** agudo o crónico, **SEBORREA, ACNEA, ESPINILLAS, SARNA, Etc.**

En venta en todas las principales Droguerías y Boticas.
P.

TOS
"SENEGUINA"
Fórmula del Dr. Dumont

Recomendada como el medicamento más eficaz para la pronta curación de todas las afecciones de los órganos respiratorios. Cura: tos, catarros, asma, tisis, tuberculosis, tos convulsiva, enfermedades del pulmón, influenza, bronquitis ronqueras, anginas y afecciones de la garganta.

ESPECIFICO BENGURIA
El único reconstituyente del cabello. Cura radicalmente las canas. Premiado con **Gran Premio, Medalla de Oro** en la Exposición Internacional de Milán, verificada este año.
MONEDA 875
X.

Compro Collar
o aros de perlas.
Taller Joyería, Compañía 1985
OSCAR REBUZ

DEFUNCION

Ha fallecido el señor

Pedro León Noguera

Sus restos serán sepultados hoy privadamente en el Cementerio General.

LA FAMILIA.

SOCIEDAD EMPLEADOS DE COMERCIO

Habiendo fallecido el socio señor

Joaquín Aranda A.

cítase a sus funerales a los miembros de esta institución, los que se verificarán hoy Viernes a las 10 A. M.

El cortejo partirá del Hospital del Salvador en dirección al Cementerio General.

La Junta de Mausoleo.

EMPRESA

FORLIVESI

IMPORTACION DIRECTA

URNAS CON DOBLE URNA DE PLOMO DE

Duración Eterna

JUAN FORLIVESI

COMPAÑIA 1037 - 1041

(Edificio del Palacio Arzobispal)

TELEFONO INGLES 877

X-

POMPAS FUNEBRES

"La Nacional"

Arturo Prat 711, frente a 10 de Julio

TELEFONO INGLES 2724

Servicios económicos.

Ataud americano, capilla, carroza de 1.a y un coche americano, por $ 100.

Servicio de ataud y carroza, desde $ 40.

SERVICIOS NOCTURNOS

X-

POMPAS FUNEBRES

Empresa Zenteno

Delicias 2584

CASI ESQ. MOLINA

(4 cuadras Estación Central)

Teléfono Inglés 524

Carlos Zenteno Loyola

X-

De Ocasión

Hoy 29 a la 1 y media P. M. remate casa muy bien tenida, cal y ladrillo, luz, alcantarillado. Arrendada $ 150. Tasada por el Banco Chile y la Caja Hipotecaria en $ 15,650 por el bajo mínimo $ 8,500, antecedentes, 5.o Juzgado Civil.

JOSE TORRES

REMATE

El 11 de Noviembre, a las 4 P. M., ante el compromisario don Luis Salas Romo, y en la oficina del actuario, secretaría del Tercer Juzgado Civil, Bandera 361, se rematarán las siguientes propiedades, pertenecientes a la sucesión de doña Celina Bousquet v. de Moock: Casa Avenida del Rosario número 666, por el mínimum de $ 30,000; casa calle Dominica número 314, por el mínimum de $ 18,000. Facilidades de pago.

Títulos, bases y demás antecedentes, en la oficina del compromisario, Compañía número 1378.

Las propiedades pueden visitarse de 2 a 6 P. M.

EUDORO GUZMAN,
Actuario.

N-11

REMATE JUDICIAL

HOY VIERNES 29 DE OCTUBRE, a las 3 P. M., en **Compañía 1290**, remataré al mejor postor y al contado un crédito por $ 48,300 que por escritura pública reconoce la Compañía Carbonífera Coronel, a favor de don Francisco Magalhaes, exigible el 31 de Diciembre próximo. Más datos y expedientes: West de Dreckmann con Magalhaes, 1.er. Juzgado de Letras.

JOSE MARIA SAEZ
Martillero de Hacienda

O-29

ALQUITRAN

de madera, lo único que preserva a la madera, se vende en el Depósito de la Destilería de Tornero Echeverría Hnos.

CHACABUCO N.o 18

CITACION

Se cita a junta general a todos los proveedores de materiales de construcción, para el Domingo 31 de Octubre a las 2 P. M., en San Pablo N.o 1636.

Eduardo Rodriguez y Cía.

2855 – HUERFANOS – 2855

Toros Holandeses

del Criadero "LOLENCO" (Angol)

Con 20 años de existencia y con importaciones constantes del señor Arturo Alemparte

Se Remataran

en nuestro local el

Miércoles 3 de Noviembre a las 2 P. M.

1 TORO FINA SANGRE, inscrito en la S. N. de A., hijo de Maipo y Rena, ambos inscritos, nacidos en Setiembre de 1919.

17 TOROS de 2 y 3 años, finos por cruzamiento, hijos de toros finos, importados de Holanda, Holstein y E. E. U. U. y de vacas seleccionadas, productoras de 20 litros de leche diario, para arriba.

Catálogos a disposición de los interesados en nuestra oficina.

Los animales estarán en exhibición desde el Domingo 31.

EDUARDO RODRIGUEZ y Cía.

Eduardo Rodriguez y Cía.

2855 – HUERFANOS – 2855

Caballares Chilenos

Fina Sangre en la Exposición

El Jueves 4 de Noviembre a las 10 A. M.

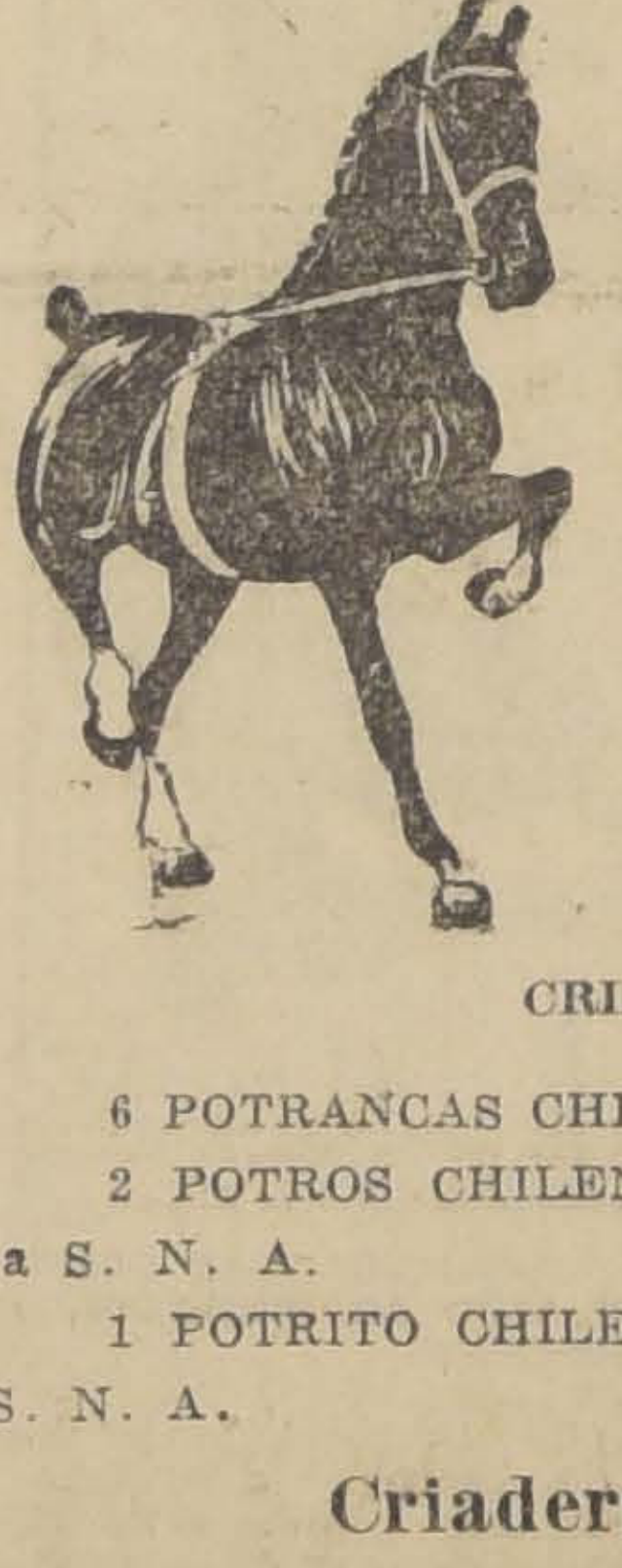

Se Remataran a las 10 A.M.

CRIADERO ACULEO

6 POTRANCAS CHILENAS, finas, inscritas en la S. N. A.

2 POTROS CHILENOS, FINOS, de 3 años, inscritos en la S. N. A.

1 POTRITO CHILENO, FINO, de 2 años, inscrito en la S. N. A.

Criadero "Los Bronces"

5 POTROS FINA SANGRE CHILENOS, inscritos en la S. N. A.

Del señor Julio Michaux

4 POTROS PERCHERON FRANCES, hijos de padre importado.

EDUARDO RODRIGUEZ y Cía.

Eduardo Rodriguez y Cía.

2855 – HUERFANOS – 2855

Carneros y Borregas Hamshiredown

El Jueves 4 de Noviembre a las 10 A. M.

En el recinto de la Exposición

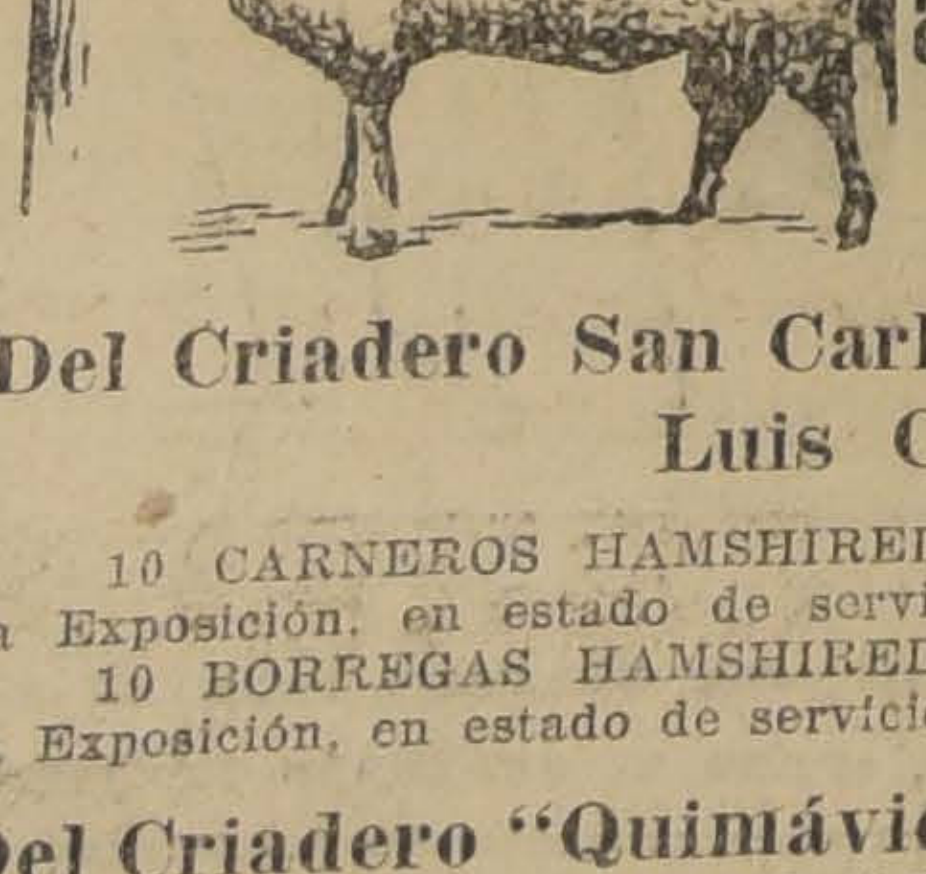

Se Remataran

a las 10 A. M. en la Exposición

Del Criadero San Carlos, del señor José Luis Coo

10 CARNEROS HAMSHIREDOWN, finos, presentados a la Exposición, en estado de servicio.

10 BORREGAS HAMSHIREDOWN, finas, presentadas a la Exposición, en estado de servicio.

Del Criadero "Quimávida", del señor Víctor Ortúzar

10 CARNEROS HAMSHIREDOWN, finos, presentados a la Exposición, en estado de servicio.

EDUARDO RODRIGUEZ y Cía.

AVISOS DE REMATES

Remate de Materiales de Construcción

DE LA DEMOLICION DEL EDIFICIO

DELICIAS 457, FRENTE A CARMEN

El Sábado 30 del pte. a las 10 de la mañana

— HAY —

300 planchas de fierro galvanizado para techo de 6 y 9 pies, en muy buen estado. Tijerales de pino de 8.60 metros de largo, vigas de pino, pilares de pino. Costaneras, zócalos barnizados, ventiladores, fierro liso para canales. Caballetes. Una escala de fierro. Puertas de fierro, Cortina de fierro para almacenes. Adornos de yeso. Puertas mampara, pilares forrados, bastidores, artículos sanitarios, etc., etc.

PAGO AL CONTADO

A la vista desde hoy.

VICTOR ARAYA L.
Martillero de Hacienda

Caja de Crédito Hipotecario

REMATE JUDICIAL

El 26 de Noviembre de 1920, a las 2 P. M., se rematará en el Segundo Juzgado Civil de Santiago, la propiedad signada con los N.os 2,449 a 2,453 de la calle Huérfanos de esta ciudad.

MINIMUM: $ 57,333.33

que se pagará: a) con $ 18,312.48, saldo en el 17.o dividendo de una obligación hipotecaria a favor de la Caja de Crédito Hipotecario, de $ 24,000 primitivos en letras del 8 o|o de interés anual, con 2 o|o de amortización; b) con $ 24,000 al contado, en dinero efectivo; y c) con $ 15,020. 85 a seis meses plazo.

Bases y antecedentes en la Secretaría del Segundo Juzgado Civil de Santiago.

Títulos en el archivo de la Caja de Crédito Hipotecario.

REMATE DE LAS INSTALACIONES

DEL ALMACEN FISCAL Número 2

26-A CHACABUCO 26 A

EL SABADO 30, A LAS 9.30 A. M.

— HAY —

4 mesones y estantería, 3 pesos de mostrador, 1 id. balanza, 1 gran peso moderno, 1 escritorio, 1|2 ministro, 1 mesa, sillas de junco, papel de envolver, **1 barril de vinagre de 300 litros**, 1 id. de vidrio para aceite, **1 romana de 400 kilos, Caja de Fondos Bash**, mesón con zinc, 1 cajón de sidra, etc.

A la vista hoy, desde las 9 1|2 A. M.

PAGO AL CONTADO.

ENRIQUE MANDIOLA E.
Martillero de Hacienda

REMATE

Por acuerdo de los herederos de doña María Luisa Echaurren de Vicuña, saldrá a remate

El 3 de Noviembre próximo

A LAS TRES DE LA TARDE

en el estudio de don **Carlos Estevez G., Rosas 1327**, de la propiedad ubicada en la calle

Santo Domingo N.o 2259 y 2267

compuesta de dos extensas casas habitación, por el mínimum de

$ 110,000

que se pagarán reconociendo una deuda hipotecaria de 25,460 pesos y el saldo mitad al contado y mitad a seis meses plazo.

La propiedad puede visitarse diariamente.

Bases y antecedentes pueden consultarse en el estudio del Compromisario don **CARLOS ESTEVEZ G., ROSAS 1327.**

1589-N-3

REMATE DE ABARROTES

En el Almacén Fiscal N.o 3, Mercado Central (interior)

Hoy Viernes 29 a las 9.30 A. M.

HAY:

Una romana Fairbanks de 750 kilógramos; 3 balanzas de mostrador.

Estanterías y mostradores, aceite de comer, arroz Chiclayo, té Ratanpuro y Alhambra, fósforos Volcán, salmón y sardinas, café, jabón, bacalao, almidón, carbón, leña, mantequilla argentina, grasa, salsa de tomates, almidón, **caja de fondos con pedestal; una gran partida de café**, sacos vacíos, etc., etc.

PAGO AL CONTADO.

Luis Tagle Velasco,
MARTILLERO DE HACIENDA.

29-O

REMATE DEL MENAJE DE CASA Y AUTOMOVIL CHALMERS LIMOUSSIN

DEL SEÑOR

Manuel Rivas Vicuña

POR HABERSE AUSENTADO DEL PAIS

1859-AGUSTINAS-1859

HOY VIERNES 29

De 10 a 12 A. M., y de 1.30 P. M. adelante.

—: HAY :—

SALON. — **Rico amoblado salón dorado compuesto de 1 sofá** ... **roperos, 2 sillones belgine y 4 sillas, tapiz brocato seda listada**; **piano vertical "Brewster"**, 2 grandes espejos con consola dorada Luis XV; **cortinajes de seda**, mesa centro dorada, cubierta mármol: **vitrina caoba y aplicaciones en bronce**; **jardinera porcelana Bohemia, columnas mármol con bronce cincelado**; pedestales dorados, estatuas de mármol Carrara, **jarrones de porcelana chinos, ricos candelabros bronce cincelados**, reloj bronce, cincelado Luis XV, gran lámpara bronce cincelado eléctrica 5 luces; **alfombra de una pieza Smirna.**

SALA LAQUE. — **Amoblado laqué tapiz brocato seda bordado**, compuesto **1 sofá, 2 sillones, 4 sillas;** mesa centro laqué pedestal laqué, lámapara eléctrica con pantalla seda, **estante Luis** ... **laqué, victrola marca Víctor;** lámpara eléctrica con pantalla porcelana. **Alfombra Smirna color celeste.**

CUADROS, de buenos artistas, extranjeros y nacionales: ... Gignous, Pedro Lira, Rebolledo Correa, Juan F. González, ... fael Valdés, Correa, Plaza Ferrand, Valenzuela Llanos, Helsby, Backhaus, Orrego Luco, etc., etc.

ESCRITORIO. — **Gran escritorio cortina en color caoba**, 4 ... estantes color caoba con cristales cortados, **amoblado cuero** ... **rroquí estilo Chesterfield compuesto de: 1 sofá, 2 sillones**, ... llón de caoba tapiz marroquí; **juego reloj Imperio con flor** ... **bronce cincelados, mármol negro; estatuas de bronce y** ... **mol;** caja fierro, **mesa con marquetería**, lámpara eléctrica ... ces, alfombra una pieza, etc.

COMEDOR. — **Gran amoblado estilo Renacimiento de aparador** ... **trinches cubierta mármol rosa, mesa corredera, 4 tableros**, ... peta de felpa seda, **24 sillas asiento y respaldo cuero esta** ... **do, amoblado de cuero compuesto de: sofá y 2 sillones;** reloj ... colgar; **servicios de cuchillería "Christofle"; gran jardinera plaqué y cristal con bandeja con espejo;** floreros de pl... **servicio de porcelana Limouges**, cristalería y plaquées, ... **bandeja plaqué Cristofle**, medallones de porcelana **gran es...** marco encina, manteles de hilo **rica lámpara eléctrica de 12** ... **ces** alfombra de una pieza tripe cortado etc.

DORMITORIO I. — **Gran amoblado dormitorio de 3 cuerpos** ... **caoba y marquetería compuesto de: ropero de 3 cuerpos con** ... **pejo; chifonier con espejo, 1 peinador con mármol y espejo**, ... 2 veladores cubierta cristal; catres de bronce colchones de ... **na, 2 servicios de plaqué de lavatorio**, cuadros religiosos, ... fombra de una pieza, lámpara eléctrica, etc.

5 DORMITORIOS en varios estilos, laqué, Luis XVI y color ... **y roble**, compuesto de roperos, peinadores, chiffonier, vela... res y marquesas, **servicios de porcelana para lavatorio**, alfombra de una pieza, etc.

HALL. — **Rico piano vertical "Schiedmayer"**, amoblado ... **Chesterfield, compuesto: 1 sofá y 2 sillones, estatuas de bronce y mármol**, columnas de caoba, **mesa centro caoba;** ... para música, **sillones Morriz de caoba, jarrones de porcelana china, 2 boulitos caoba, mesas arrimo de caoba y marquetería**, lámpara de pie porcelana con pantalla seda, **rico reloj Westminster**, pedestales **paraguero roble americano con espejo**, ... **blado de roble asiento pergamoid**, plantas finas en maceteros, alfombra de pasadizo, farol de hall.

VARIOS. — **2 ricas tinas baño fierro enlozado, lavatorio**, ... **con pie de níquel, califont** de cobre marca **"Start-Heter"**, ... tiquín laqué, **bidet de loza con llaves niqueladas**, lluvia, ... tante laqué para calzado etc.

COCINA. — **Cocina a gas de 4 platos y 2 hornos**, batería de cocina, mesón cubierta mármol, mesón de zinc, **estante fierro para ollas**, etc.

UN automóvil Chalmers, Limoussin.

NOTA.— El remate principiará en la mañana por la sección cocina y piezas interiores.

ARTURO CALVO M.

CARLOS RIVAS V.
MARTILLERO DE HACIENDA

SE ARRIENDA LA CASA.

REMATE

Por acuerdo de los herederos de don Desiderio Lemus Silva, se subastarán el día 4 DE NOVIEMBRE próximo, a las 4 P. M. en el estudio del abogado don Jorge E. Costa G., calle de Santo Domingo N.o 1131 y ante el Notario don Desiderio Lizana, los fundos denominados

"PERALITO" y "PERALILLO"

ubicados en la Comuna de Barrancas de este departamento, con una superficie total aproximada de 6,566 hectáreas, entre planas y regadas, planas de rulos y cerros.

Mínimum: $ 2.500,000

Pagaderos: con $ 1.000,000.00 al contado; resto mitad a seis meses y mitad a un año con 8 o|o de interés. Reconoce deuda a favor Caja de Crédito Hipotecario de 750,000.00 francos, reducidos a 660,225.00, estimada en $ 270,000.00 que se imputarán al pago a plazo.

"EL PERALILLO" posee espléndidas casas de habitación, parque, casas de administración, 40 posesiones de inquilinos, grandes galpones, unos para lechería, otros para maquinarias, pesebreras, un galpón para guardar pasto y otro para carbones. Dividido en ... potreros y además el cerro en varias mangas o ensenadas pastosas con buenas bebidas, bastante abrigo y monte. Posee agua de quebradas propias y muchos derechos a derrames de importancia.

"EL PERALITO" tiene casa de administración, galpones de lechería y bodegas, casas para despacho, 14 casas de inquilinos todas con techo de zinc blanco galvanizado. Dividido en 16 potreros. Ambos fundos tienen sus deslindes y divisiones de potreros con postes de roble y alambre de púa. Derechos de aguas correspondientes a seis y medio regadores del Canal de Maipo y además otros derechos de importancia.

TITULOS en la Caja de Crédito Hipotecario y también en la Notaría de don Desiderio Lizana, Compañía 1230, en donde se consultarán las bases, planos y demás antecedentes del remate.

Para visitar el fundo, dirigirse a don **Héctor Sarre Lemus**, ... mismo fundo, teléfono inglés N.o 7, Renca. Distancia: 40 minutos en auto u hora y media en coche.

REMATE

de una Sombrerería de Señoras

(Por conclusión de negocio y entrega de local)

HOY VIERNES 29

A LAS 10.30 P. M,

688- Compañía- 688

En lotes para modistas y particulares

— HAY: —

Lindas plumas de fantasía, finas. Cintas y flores de diversas clases y colores, **un bonito surtido en sombreros finos, en su mayoría importados; una máquina de coser,** y un gran espejo luna cortada.

Pago al contado en el momento del remate.

ENRIQUE MANDIOLA E.,
Martillero de Hacienda.

Remate de una manzana

en calle San Diego

Ante el abogado don Luis A. Benavides R., y en su estudio, Ahumada 25, se rematará

EL 5 DE NOVIEMBRE A LAS 4 P. M.

la manzana erial comprendida entre las calles San Diego, Milán, Madrid y Rivas.

Espléndida situación comercial. Cien metros a la calle San Diego. Dista 50 metros de la Estación San Diego. Superficie: 10,000 metros cuadrados.

MINIMUM: $ 100,000

GRANDES FACILIDADES DE PAGO

Más antecedentes, en AHUMADA 25.

LA NACION

Santiago, 29 de Octubre de 1920

LAS CLEARING HOUSES EN LAS HORAS DE CRISIS

Desde que terminó en Europa el largo período de la beligerancia entre los Estados que mayor influencia han ejercido siempre sobre nuestro desenvolvimiento económico, todos los Gobiernos, a uno y otro lado del Atlántico, se dieron a la tarea de arbitrar previsoramente los medios de poner la estabilidad económica de sus respectivos países al abrigo de perturbaciones análogas a las que cinco años antes habían producido la brusca ruptura de la corriente normal del intercambio universal. Sólo en nuestro país, subordinado acaso por mayores títulos que cualesquiera otros a los grandes centros comerciales y financieros de Europa, hubo delante de ese acontecimiento la indiferencia indolente con que nos hemos habituado a considerar muchos sucesos transcendentales que se producen dentro y fuera de nuestros límites territoriales; y apenas si se improvisaron algunas medidas de emergencia y como tales de efectos transitorios, cuando la paralización de las hostilidades se reflejó en una crisis de la industria salitrera. Algún tiempo más tarde, cuando la febril labor de reconstrucción a que se consagraron los países europeos a raíz del Armisticio empezó a dar sus frutos haciendo prever para un cercano futuro la regresión inevitable a condiciones semejantes a las del período anterior a la guerra, se acentuó la actividad de los legisladores para esperar con disposiciones sabias y de verdadera previsión los transtornos previstos para el período de transición que habría de mediar entre las condiciones económicas del tiempo de guerra y las normales; y este diario, en reiteradas ocasiones, exhibió al país los ejemplos que en esta materia nos estaban dando los Gobiernos y pueblos extranjeros, invitando a nuestros organismos dirigentes a encarar la situación que se veía venir, con medidas oportunas y bien meditadas: ejemplos y admoniciones que, desgraciadamente, no fueron advertidos ni tuvieron eco.

Así nos lo comprueban lamentablemente las perturbaciones que desde algún tiempo a esta parte se observan a diario en el desenvolvimiento de los negocios. El comercio, las industrias nacientes, las iniciativas recién puestas en marcha y que por esta misma circunstancia necesitan especialmente del estímulo próvidente de los Poderes Públicos, se hallan inermes ante los transtornos inevitables de un cambio de era de tan profundos rasgos como el de la hora presente. Se ha visto cómo empresas que desarrollaban sus actividades en condiciones de prosperidad efectiva, se han encontrado súbitamente al borde de la quiebra, o han rodado a ella irremisiblemente, a causa de la ausencia de un organismo legal llamado a atenuar los efectos del brusco cambio de la situación exterior e interna, y que, entre otras manifestaciones, se ha traducido en una universal restricción de los créditos. Y estos quebrantos debieron ser evitados, como podrían serlo todavía muchos en el futuro, mediante la oportuna creación de ese organismo regulador de cuyos beneficios están disfrutando ya diversos países: la Cámara de Compensaciones, la **Clearing House** que centraliza y compensa las obligaciones comerciales y que en las horas de crisis es un eje de estabilidad a cuya solidez todos cooperan por igual al mismo tiempo que garantizan la propia.

Hora es ya de que el malestar y el ambiente de inquietud que se respira en el mundo de los negocios sean advertidos por las entidades a quienes corresponde la superior atención de los intereses de la colectividad; y unos momentos de decisión y actividad podrían, acaso, redimir, si se tradujeran en medidas eficaces, las graves responsabilidades contraídas en seis años de imprevisión y desidia, consagrados a rutinarias controversias domésticas, mientras en el exterior un transtorno sin precedentes renovaba radicalmente las condiciones económicas del mundo.

SOBRE LOS SERVICIOS LOCALES DE UTILIDAD PUBLICA

La acogida que han tenido nuestros artículos, de antes y de ahora, encaminados a obtener un régimen más equitativo en las relaciones entre las empresas de servicios locales de utilidad pública y el público-cliente, es un estímulo para perseverar en esta línea, que es sin duda la de los bien entendidos intereses de la comunidad.

No se puede desconocer que las reglas legales a que se ajustan esas relaciones son deficientes y sitúan estas en un terreno desfavorable para el consumidor, o sea para el mayor número de los habitantes del país; y que, sin la intervención de los Poderes Públicos, sería imposible, de todo punto, alterar, para hacerlo más equitativo, el régimen vigente.

Por eso hemos pedido que esa intervención se haga efectiva, por medio de la dictación de las leyes necesarias, y de la acción expedita y alerta de los representantes de la autoridad pública.

El momento para ensayar un nuevo regimen legal y administrativo en esta importante materia parece propicio, y valdría la pena aprovecharlo.

La Empresa que provee a la capital de luz y tracción eléctricas, hace gestiones para modificar las tarifas, y ofrece en cambio ensanchar los servicios, invirtiendo en ello una cuantiosa suma de dinero.

Hay nombrada una Comisión para estudiar el plan de adquirir y explotar por cuenta del Estado la Compañía Inglesa de Teléfonos, es decir, la más extendida e importante empresa para esta clase de comunicaciones.

En la Cámara de Diputados se halla pendiente un Mensaje del Gobierno en que se propone la aprobación de un proyecto de Inspección de servicios eléctricos, elaborado por el ex-Ministro del Interior, señor Yáñez, y que recibió hace ya un año la aprobación del Senado.

Una iniciativa del Gobierno hoy, en que la opinión se halla interesada en la regulación de estos servicios, sería, pues, bien recibida y acaso lograría éxito relativamente fácil.

La tarea no es sencilla, ciertamente. Hay muchas dificultades que abordar, y la materia ofrece ciertos aspectos complejos que requieren prolijo estudio y atención esmerada. Pero alguna vez se ha de salir del caos que hoy existe en orden a las relaciones comerciales del público y esas Empresas y de las mismas Empresas con el Gobierno y las Municipalidades.

Y, como lo hemos dicho, esta parece ser una ocasión especialmente favorable para ello.

El esfuerzo financiero de Francia

II

París Setiembre de 1920

Francia, no solamente se ha contentado con restaurar sus finanzas, pues sabe que, como base de su fuerza financiera, debe encontrarse la producción agrícola e industrial. Aún durante la guerra nuestras poblaciones habían dado ya un admirable ejemplo de energía, cultivando cuanto podían, a pesar de la ausencia de los millones de hombres que se encontraban en el frente: las mujeres, los ancianos y los niños habían hecho crecer las cosechas. Estas no habían bastado para hacer frente a nuestras necesidades y había sido preciso importar cereales y otros artículos alimenticios. Hoy día, se trata de volver a la situación de antes de la guerra cuando, en los buenos años, el país producía suficiente trigo para su consumo. Nuestra ambición, sin embargo, pasa ese límite: debemos, mediante un empleo juicioso de los abonos y del cultivo intensivo, llegar a producir, no solamente lo que comemos, sino también cantidades suplementarias para destinarlas a la exportación.

Para esto es preciso, ante todo, que nuestros diez departamentos invadidos y que hoy son designados bajo el nombre de regiones liberadas, y que figuraban entre los más fecundos de nuestro suelo, hayan restablecido sus campos. Esto se ha logrado ya en una gran proporción. De 900,000 hectáreas que se cultivaban con cereales en 1913, el departamento del Norte ha restaurado ya 700 mil. Se estima que, en el año actual, la cosecha de betarraga suministrará 300,000 toneladas de azúcar y si bien es cierto que con esto aún no se llega a la mitad de la producción de antes de la guerra, puede considerársele como un gran paso hacia el regreso al estado normal.

En materia industrial, de 3,903 establecimientos registrados en los diez departamentos afectados, 3,004, o sea más de las tres cuartas partes, habían reanudado su explotación el 1.o de Julio de este año. En 1914, ocupaban un personal de 729,000 empleados y obreros; hoy hay 307,000 trabajando. Todas las ramas de la actividad humana participan en esa resurrección: las minas, canteras, industrias químicas, textiles, de la alimentación, del libro, de la madera, del caucho, del papel, del cartón, de la confección de géneros, de vestidos, de pajas, plumas, crines, cueros, pieles, metales, piedra, modelado y construcciones.

Como lo afirmaba el presidente del Consejo durante la visita que, en Agosto del presente año, hizo a las regiones liberadas, los resultados obtenidos son imponderables, si se recuerda que aún no ha sido posible traer en forma debida el concurso y apoyo que necesitan los damnificados.

No hay necesidad de hacer una mayor exposición para justificar la aseveración de que, antes de muchos años, Francia íntegra quedará reconstituída y no solamente la Francia de 1914, sino la de 1870, con Alsacia y Lorena cuyas poblaciones enérgicas, inteligentes y laboriosas traen a la riqueza nacional el concurso de su producción agrícola, minera e industrial.

RAPHAEL GEORGES LEVY.

Rumbos internacionales

(Al señor senador don Eliodoro Yáñez).

El "Outlook" dedicó hace pocos meses un número especial al Japón. Su redacción recibió las más interesantes y contradictorias opiniones sobre el problema japonés en California. La mayoría de ellas revelan que aquel problema va perdiendo la característica racial amenazante que cierta prensa de los Estados Unidos ha exagerado hasta convertirlo en lo que podríamos llamar la histeria del peligro amarillo. Cierto es que hasta el cinematógrafo ha prestado su infantil complicidad a la vulgarización de este terror, mediante fantásticas películas que representan planes inverosímiles de espionaje japonés.

Esas opiniones dan a conocer un aspecto más sereno de la cuestión. Según ellas, la legislación anti-japonesa que anuncia California tiende a prevenir la competencia económica para el trabajador americano. Pero, en realidad, en todo el oeste de los Estados Unidos existe una enorme carencia de brazos en las explotaciones agrícolas, que se ha hecho especialmente aguda después de la guerra, debido a que, durante esta se produjo un movimiento de atracción hacia las ciudades, cuyas actividades industriales, con sus altos salarios, originaron ese desequilibrio.

Ni aún numéricamente, los japoneses pueden constituir en California un factor de intranquilidad. Así lo dicen, por ejemplo, algunos directores de la Asociación de Misioneros Americanos, que consideran al inmigrante japonés dotado de un sincero espíritu de americanización y de adaptación, a punto de que su vida en los Estados Unidos llega a modificar su tradicional sobriedad financiera.

Sin embargo, tiene cierta justificación esta tendencia profundamente nacionalista y de asimilación de los elementos extranjeros, y, en consecuencia, de restricción respecto a aquellos que se consideran inasimilables, manifestada en los Estados Unidos. Basta recordar el sentimiento de sorpresa con que el público americano recibió la noticia, en 1917, de que en el propio Nueva York existían 50,000 jóvenes nacidos y desarrollados en los famosos barrios cosmopolitas del oeste de la ciudad que no sabían inglés, y a quienes era necesario empezar por enseñarles el propio idioma nacional para que pudieran recibir instrucción militar.

Desgraciadamente, esta desconfianza en la política japonesa, a la cual se atribuye una ordenada distribución de establecimientos japoneses a todo lo largo de la costa del Pacífico, ha llegado a contagiar al propio Gobierno americano.

La nerviosidad es mala consejera. La Cancillería de Washington manifestó ostensible alarma por la noticia del incremento de intereses japoneses en la bahía Magdalena de México.

Pero necesitaba un tesis diplomática que explicara el fundamento de su actitud. Así surgió su nueva teoría sobre la doctrina Monroe. Es un principio, se dijo, que tiende única y exclusivamente a la seguridad de los Estados Unidos, que lo pondrá en ejercicio en cualquier punto del Continente en que sienta afectada esa seguridad.

Creo que están en la razón al interpretar así la discutida doctrina. Eso sí, que considero que no lo estuvieron durante un siglo en que sostuvieron que la Doctrina Monroe era un precepto de amor fraternal.

SEVERO PERPENA

Lo que nos viene del norte

¡Quien había de creerlo! Del norte, región árida si las hay, no sólo nos vienen lo más saneado de los ingresos nacionales, sino mas de un ejemplo de civilización.

La aridez del antiguo **Despoblado de Atacama**, absoluta es: ni un árbol, ni un arbusto y ni un parásito de esos que se cogen a las rocas y viven del aire; y también habría allí un absoluto silencio, si el terral y el viento de la costa no mugiesen alternados, pero median do entre ambos, al nacer y al morir el día, un lapso de quietud y silencio perfectos.

Y si allá no hay vida vegetal menos tiene cómo manifestarse la animal. En lo despoblado, que es la inmensidad, no hay ni siquiera de esos bichos atrevidos que tanto molestan al prójimo en los campos feraces y en los pueblos. Ni un zorro, ni un ratón y ni siquiera una lagartija, bichos todos que abundan desde la Moneda y el Congreso hasta Punta Arenas y las cautivas. Aquello es la esterilidad cabal.

Y ese viento huracanado casi constante y que se impregna de las sales del suelo, más de una o cáustica o corrosiva, lo quema y momifica todo. La mula, el asno, el perro o el hombre que se extravían y se pierden en ese yermo, allí se quedan secos por siglos: no hay microbios que los pudran ni gallinazos que los despedazan con el pico y las garras, cosa también desconocida en el resto del país, donde no sólo se devoran los cadáveres sino los vivos y su vida y reputación.

El que mora algún tiempo en esa pampa lleva una marca indeleble, como los marinos que vivieron mucho tiempo sobre el mar: se les queman el rostro y las manos para siempre. ¡Qué feos se ponen los hombres por allá; y mucho más las mujeres, porque los afeites, a que son tan inclinadas, avivan el curtido de su piel. Un amigo mío, ingeniero y cateador, cuando regresaba a Antofagasta, veía hermosas a todas las mujeres: ¡Cuán cierto es "que todo se ve según el cristal con que se mira!".

Sin embargo, esa inmensa región estéril y que niega la existencia a la fauna y a la flora, tiene en el reino mineral una compensación generosa: allí hay cobre, plata, oro, borato, arcillas, sulfato de soda para abastecer al mundo por siglos, sal gema, y, por sobre todo, **salitre**.

Son muchas las fortunas ganadas allá, aunque no tantas como se cree, y, en consecuencia, han surgido de allí no pocos ricos y ricachos. Algunos, del sur y maestros del mucho ganar con poco esfuerzo, se improvisaron millones en los juzgados y notarías; pero hubo y hay otros que los obtuvieron y obtienen peleando a brazo partido con el caliche. De aquéllos no vale la pena acordarse, y de éstos sí, y con buen espíritu, a pesar de que los envidiosos los llaman sarcásticamente **ricos nuevos**, sin perjuicio de adulardos para sacarles los cuartos y dorar un poco su impudicia y su soberbia, o para meterlos en la política con tal que lleven a la grupa a algunos de ellos.

Esos **ricos nuevos** hacen la prosperidad por donde quiera que pasen. En el sur construyen palacios, compran haciendas, establecen industrias variadas, contribuyen al ornato y beneficencia de las ciudades, y si se hacen con un sillón del Congreso, no van a batirse en él con meras palabras, ni a intrigar, sino a ver modo de injertar algo en pro del adelantamiento del país y de sus directamente representados; y si su papel es poco eficaz, es porque el aluvión de la verborrea de sus colegas politiqueros no les deja un resquicio por donde escurrirse con sus buenos propósitos. Si la mitad más uno de los senadores fuesen de las características de cinco industriales de fuste que son colegas de ellos, en pocas sesiones despacharían todo lo atrasado y retrasado, y darían pronto algunas leyes de grandísima utilidad pública, y en lenguaje conciso y llano, y no con el diluído y pedestre que se estila, ni con la introducción pedantesca que se acostumbra, como para hacer gala de una sabiduría consumada.

Además: esos industriales con asiento en el Senado no derrocharían los fondos de la nación, porque están acostumbrados a ganar por sus cabales el dinero y a invertir discretamente el propio y el ajeno; a cobrar y a pagar. ¿Que no lo ve el Gobierno en el auxilio a los salitreros? Estos lo pagan puntualmente, y el Fisco, en vez de retirar los bonos, los gasta por lo bajo, es decir, los malversa, y la malversación (que no significa hurto ni robo) es un delito.

Pero no sólo los ciudadanos enriquecidos por su trabajo hacen progresar el país más que los que pascaron su fortuna en río revuelto, sino también los extranjeros.

En Antofagasta, donde se queman las basuras, que se guardan en Santiago, Valparaíso y el resto del país para exhibirlas a propios y extraños, los **ricos nuevos** extranjeros hacen prodigios: las grandes obras portuarias se construyen por uno de ellos: el señor Baburizza, hombre de gran espíritu público, inaprovechado por autoridades mentecatas; y ese señor es el primer ganadero del país, y también el primer patatero (y no digo el primer **papero** porque el vocablo tiene comúnmente otro sentido).

La luz eléctrica de Antofagasta es de don Luis Mitrovich, serbio como el recién nombrado.

Este mismo señor está por terminar allí una **cervecería**, que producirá 8 millones de litros y que no tendrán más de dos grados y medio de alcohol. Creo que este es el comienzo para ir **secando** el país, haciéndolo acostumbrarse a las bebidas poco alcoholizadas para, paulatinamente, llevarlo al consumo de las analcohólicas.

El **orujo** de la cebada que produzca esa fábrica se remitirá en carros especiales del dueño de ella, a las salitreras, que economizarán así del costoso forraje que llevan del sur, disminuyendo el costo de producción del nitrato.

Con otra porción del orujo, alimentará el señor Mitrovich, doscientas vacas, que producirán de 3 a 4 mil litros diarios de leche pura, ordeñada por máquinas nuevas y en que se ha imitado muy bien la boca del ternero, y no por manos sucias y, muchas veces, no sanas.

Ya ha recibido dicho industrial 50 vacas de raza y que en Estados Unidos le costaron sobre mil dólares cada una.

Otra parte del orujo se aprovechará en la crianza de puercos, y de ellos Antofagasta tendrá **manteca**, y se acostumbrará poco a poco a no comer los sebos y grasas de vaca, todos muy difíciles de digerir; pero los que la Municipalidad de Valparaíso tolera hasta con 5 por ciento de rancidez, perjudicando a la ciudad toda, pero dando facilidades a los importadores de 10 mil toneladas de sebo y grasa (son la misma cosa) para que los expendan. Esta excesiva tolerancia la autorizó dicha Municipalidad reformando hace un mes la ordenanza del caso. De ello se ha ocupado la prensa, pero no las otras autoridades ni la dirección de la higiene pública, que cree, sin duda, que sólo está obligada a combatir las epidemias.

Y, por último, con ese orujo se alimentará una gran sección de avicultura, allí donde una gallina del sur, tullida y enferma por el maltrato a bordo, cuesta diez a doce pesos.

Esa fábrica de cerveza y sus anexos están en un gran terreno que posee su dueño sobre el mar.

Esos y muchos otros buenos ejemplos de inversión proficua nos vienen del norte. Deberían aprovecharlos los ricos de por acá, y el Gobierno también. Desde luego éste podría dar una ley, de conveniencia nacional, que prohibiese fabricar cerveza de más de 2 grados y medio de alcohol, y ponerle, para su conservación, **ácido salicílico**, que es bueno en ciertas drogas para el reumatismo, pero que en esa, otras bebidas y en las conservas de frutos, causa dolor en el estómago y perturba la digestión.

Pero, ¿qué va a hacer de provecho un Gobierno que da la medalla al mérito a cualquier parlanchín trashumante y jamás a los industriales que laboran en grande la prosperidad nacional?

P. LYON

Valparaíso, 24 de Octubre 1920.

OSCAR WILDE

(A propósito de "El abanico de Lady Windermere")

Los espíritus expansivos, sensibles a las emociones divinas que sugiere el talento, han vibrado, sin duda, ante la presentación de la obra primorosa del insigne poeta inglés.

Va efectuándose entre nosotros, lenta pero seguramente, la culta evolución que el arte y sus bellezas infinitas opera, y el alma nacional, tanto tiempo insensible a esas vibraciones emotivas, poco a poco, se despereza y despierta, como aquella princesa que durmió por espacio de cien años, del sopor en que hallábase sumida desde los tiempos remotos de la colonia. Reconforta constatar el sincero recogimiento con que el público atiende, hecho poco frecuente hasta hace poco, al desarrollo de las obras teatrales, el silencio absoluto con que respeta sus escenas culminantes, y el creciente interés que manifiesta ante la intención o la "tesis" que el autor expone, todo lo cual se traduce en las discusiones que, una vez caído el cortinaje, se suscitan en la sala. Ya no se habla del "calor", o de la "sutanita" y "menganita" **chinchocitas**, si no de la pieza que se acaba de presenciar, de su argumento, de sus virtudes o defectos y de el valor de su interpretación. Prueba de ese favorable avance evolutivo es la **sumisión** resignada con que la sociedad chilena asistió a la representación de la obra monumental de Wagner, "Parsifal", durante la cual, si bien es cierto que durmió, por lo menos lo hizo tranquilamente, sin molestar a nadie, sin perturbar el arrobamientos de quienes conservaron su conciencia.

No perdemos la esperanza de hallarnos, y a muy corto plazo, en presencia de un público vibrante, capaz de mantener los ojos abiertos, ante la magistral partitura de ese genio sublime de la armonía infinita, así como lo hemos visto, poco ha, atento y conmovido, en presencia de obras severas, interpretadas aún en un idioma que no era el suyo. No vacilarán así las grandes empresas del arte a traer, hasta este apartado rincón del mundo, las ingentes producciones del pasado, del presente y también las que encierren tendencias "futuristas", en la seguridad de hallar la compensación de su esfuerzo en la inteligencia y cultura de una sociedad comprensiva e ilustrada, que ha logrado desasirse de ciertos, prejuicios y recelos, propio de espíritus retrógrados e incompatibles con la época evolutiva en que vivimos.

El repertorio que nos anuncia doña María Guerrero y su ilustre esposo — cuidadosamente seleccionado — es capaz de satisfacer las más exigentes aspiraciones y la obra de Wilde puesta en escena hace poco—con toda la propiedad artística deseable, — acredita ampliamente esta afirmación.

Oscar Wilde es de los poetas modernos el que tuvo quizá mayor número de detractores, pero el que también contó siempre con la más entusiasta legión de partidarios, defensores fanáticos de su genio extraordinario.

La singularidad de su talento, su amor enfermizo a la estética, el culto que profesó a la tesis de "el arte por el arte", hasta hacer una verdadera ciencia de la belleza, lo llevaron rápidamente a las más altas cumbres de la celebridad y del triunfo. Su temperamento extraño, su inagotable fantasía, la originalidad de sus concepciones, en que un perfecto clasicismo se unía a las más caprichosas de las afectaciones, le crearon admiradores y discípulos, e hicieron de su persona un semidios, al que se habría levantado altares entre nubes de sándalo e incienso. Su incomparable ingenio, sus rasgos de "esprit", las menores expresiones y palabras surgidas de sus labios, se extendían más allá de las fronteras y eran repetidas en todas partes. Sirvió de modelo a los grandes pintores; su indumentaria creó la moda, se usaron los matices por él indicados, imaginó estilos que inmediatamente encontraron imitadores y, en el apogeo de su gloria, hubo, por fin, de exhibirse, en 1882, ante sus admiradores de América, donde, — al tiempo que se representaba, con éxito enorme, uno de sus dramas titulado "Vera" — dictó más de doscientas conferencias ante una muchedumbre delirante: ¡¡la Apoteósis!!

Pero tampoco en el caso extraordinario que nos ocupa, podía dejar de cumplirse la ley inexorable de la vida... La extrema sensibilidad de espíritu, sus excesivas facultades creadoras, la ofuscación de esos éxitos fantásticos que envolvían la existencia del poeta en un ámbito luminoso comparable a los cuentos de Las Mil y Una Noches, le arrastraron a extremos vecinos del desvarío, creándose, en torno de su personalidad artística, una atmósfera difamatoria — no exenta de maledicencia y envidia —la que engendró, en seguida, las más viles y deprimentes acusaciones en su contra. Algún tiempo después la censura negaba su autorización para llevar a la escena un drama escrito en francés, bajo el título de **"Salomé"**.

El sol se ponía tras los montes y la ruta que había sido, al principio luminosa, en seguida refulgente, y por fin, deslumbrante, penetraba en la región de las sombras que conducen poco a poco, a las tinieblas infinitas.

Oscar O'Flahertie Wills Wilde, había nacido el 15 de Octubre de 1856, en Dublin, la patria de Swift y de Wellington. Estudió, cuando niño, en "la Portora Royal School d'Enneskillen", pasando el año 1873-74 en la Universidad de la capital irlandesa (Trinity College) donde obtuvo, con un ensayo sobre los poetas griegos humorísticos, la medalla de oro Berkeley. En 1874 se inscribió como alumno del "Magdalen College", en la Universidad de Oxford y en 1878 obtuvo su diploma de bachiller de las Artes. Durante las vacaciones del año 77 visitó la Italia y la Grecia, regiones de ensueño que vertieron en su alma in olvidables emociones. Conservó de ese viaje sentimental un inefable recuerdo que lo acompañó durante el resto de su vida como una visión inspirada llena de ternuras juveniles. A su regreso, un poema sobre "Ravenne" lo hacía merecedor del afamado premio "Newdigate".

Ruskin, el eminente escritor inglés, que dirigía a la sazón un curso en Oxford, impresionó intensamente a Wilde. El joven poeta, deslumbrado por el genio de ese hombre incomparable que predicaba el "Evangelio del trabajo" con sencillez beatífica de apóstol, se unió al grupo de muchachos entusiastas que, azadón y pala en mano, fueron a Kinksey a quebrar piedras sobre el camino que el maestro quería construír.

Oscar Wilde, desde muy niño, manifestó una asombrosa precocidad y sus años de Universidad fueron marcados por una serie de ensayos y de disertaciones sobre estética que anunciaban ya una personalidad sobresaliente. Dotado de facultades increíbles, obtuvo, sin gran esfuerzo, numerosos éxitos que se iniciaron con la publicación, en diversos periódicos, de poemas clásicos, de una sutileza y de un colorido exquisitos. Sus producciones de juventud vieron la luz pública en 1881, en la ciudad de Londres, bajo el rótulo sencillo de "Poemas, por Oscar Wilde", recopilación de la que apareció una edición en América, en 1882. Fué por esa época que empezó su nombradía que alcanzó, poco a poco, los límites extraordinarios ya expresados.

Siendo el poeta aún un estudiante sirvió como modelo al personaje de una ópera bufa de Gilbert y Sullivan, que tuvo, como se comprenderá, inmensa resonancia.

Durante los años siguientes, Oscar Wilde viajó nuevamente por Italia, haciendo frecuentes visitas a París y llevando una existencia agradable, independiente, y, hasta cierto punto, retirada. Casó en 1884 con Constancia Lloyd, de la que tuvo dos hijos: Cyril y Vivián.

Puede decirse que la actividad de su carrera artística tan solo comenzó en 1888, época en que apareció "The happy Prince and other Tales" (El príncipe feliz y [illegible]) ilustrados por Walter Crane y "Jacomb Hood", recopilación de historias mágicas a través de las que se advierte una sátira disimulada y amable de la vida contemporánea. En 1891 aparece una nueva colección de cuentos "Lord Arthur Savile's Crime and others Stories", y una novela: "El retrato de Dorian Gray". Había publicado en Marzo de ese mis-

Más de 20 años

que el público serio y
de buen gusto ha dicho:
"El delicioso Té —

RATANPURO

es el Rey de los tees".

Los últimos couplés de
PAQUITA ESCRIBANO
publicados en el

"Album Artistico
Musical Ideal"

Precio del álbum con 14 piezas para canto y piano, $ 2; a provincias, $ 2.40.

ZAMORANO Y CAPERAN
Compañía 1015. — Casilla 362

Arrendamos

(ORDENES NUEVAS)

Sazie	$ 350
Av. Portales . . .	380
Jofré	330
Serrano	300
San Martín	200
Santa Victoria . .	325
Av. del Rosario . .	450
Huérfanos	450
Lord Cochrane . .	550
Huérfanos	650
San Antonio	650
Compañía	700
Ejército	800
San Martín	700
Av. España	900
Ñuñoa	800
Av. Las Quintas . .	150
C. Henríquez (Bodega)	400
Puente (Bodega) .	300
Morandé (Oficina) .	100

Los arrendatarios economizan 25 por ciento sobre la comisión que deben pagar a otras oficinas.

Los propietarios no pagan comisión alguna.

VALENZUELA & VIEL
470 — MORANDE — 470

VENDO

ESPERANZA.— Próxima a la Alameda.— Construcción de un piso, fachada de ladrillos. Consta de un almacén de esquina con casa-habitación para el arrendatario, dos casas independientes con seis piezas de habitación, dependencias y dos patios cada una. Además, cité con dos casitas a la calle y cinco interior. Instalaciones de gas, luz eléctrica y alcantarillado. Reconoce deuda a la Caja Hipotecaria. **Precio: $ 117,000.**

BULNES. — Inmediata a San Pablo.— Cité construcción moderna, fachada y divisorias de ladrillos. Se compone de cuatro casitas a la calle y 12 al interior. Mide 26 metros de frente por 43.50 de fondo. Reconoce deuda de $ 55,000, a la Caja Hipotecaria. **Precio: $ 120,000.**

EN CALLE SAN PABLO.— Espléndida situación comercial.— Construcción de dos pisos, fachada y divisorias de ladrillos, interiores tabiques. Se compone de cinco almacenes con casa-habitación anexa cada uno, en el primer piso, y cinco casas de habitación independientes con cinco departamentos de familia y servicios en el segundo piso. Reconoce deuda de $ 50,000 a la Caja Hipotecaria. **Precio: $ 120,000.**

CARLOS OSSANDON B.
168.—BANDERA.—168

NEGOCIO

Por no poderlo atender transfiero local espléndida situación comercial, contrato por tres años y vendo instalaciones de oportunidad.

DELICIAS 2735

BUSQUE UD.
en su revista favorita
MANANA SABADO

OPINION DE DON ARTURO ALESSANDRI SOBRE FEMINISMO, sabroso comentario para nuestras damas intelectuales.
CON DOÑA MARIA GUERRERO, interesante reportaje de Roxane a la gran artista.
EL TEATRO CHILENO Y SU MOMENTO DE ORO. Resumen de V. D. Silva, con caricaturas de autores y actores.
LA FAMILIA DE LA ESPOSA DEL PRESIDENTE ELECTO. Crónica de los antepasados de esta distinguida dama.
BOX. — EL PRIMER MATCH DE PESO MEDIO, por el campeonato de Chile (Muñoz - Duque).
EL CAMPO SANTO, doble página central con artísticas fotografías en colores, del Cementerio General.
EL FIN DE LOS ROMANOFF, traducción del alemán con los últimos detalles del asesinato de la familia del Czar.
EL CENTRO FEMENINO DE ESTUDIO. Charla con su vicepresidente y fundadora.
TEATROS. — PAQUITA MADRIGUERA y los esposos Artigas Díaz.
JIRA DEL PRESIDENTE ELECTO al Mineral de El Teniente. (Fotografías inéditas y crónica con interesantísimos detalles).
CORRESPONDENCIA DE PARIS Y DE COLOMBIA, especiales para Zig-Zag.
TUMBAS COLONIALES. EL LUTO. A propósito del 1.o de Noviembre. Portada original alusiva de nuestro dibujante— El comentario semanal. — Vida Social.— Artículos y versos festivos. — Crónica extranjera y del país. —Actualidades de Valparaíso. — Literatura nacional y extranjera, etc.—Tricomías, grabados en color y en retrogrado, forman un bello número de

ZIG-ZAG
DE MANANA

NECESITAMOS
CASAS EN
ARRIENDO

PARA CUMPLIR PEDIDOS URGENTES DE CLIENTES DE ESTA OFICINA, NECESITAMOS:

Casa central, extensa, cómoda. **Canon hasta $ 900 mensuales.**

Casa central, estilo moderno, en muy buen estado. **Canon hasta $ 500.**

Chalet-quinta, moderno, para poca familia, Ñuñoa, Providencia o norte Mapocho. **Canon hasta $ 400.**

Oficina abogado, 2 departamentos. **Canon, según condiciones, hasta $ 250.**

Locales centrales, **hasta $ 600.**

Casas para poca familia, varios pedidos urgentes, clientes honorables, en diferentes barrios, **hasta $ 300.**

Freudenburg & Balmaceda
330.— MORANDE.—330

CORREAS
de todas clases i dimensiones
OFRECE
FUNDICION LIBERTAD
LIBERTAD 53-58

mo año—en una conocida revista—"The Fortwightly Rewiew"— un prefacio a "Dorian Gray", en el que, después de haber sido un campeón convencido de la tesis "el arte por el arte", sostenía que el "arte, en sí, era perfectamente inútil", doctrina paradógica imposible de conciliar con sus anteriores teorías. En el mismo año reunió en un volumen, bajo el título sugestivo de "Intenciones", diversas disertaciones relativo a la estética. Un tercer compendio de cuentos fantásticos "The house of Pomegranates", aparece en 1892. Entre tanto (1891) hacíase aplaudir en New York una tragedia "La duquesa de Padua", escrita en versos.

Oscar Wilde se dedica preferentemente durante esa etapa de su vida al teatro, siendo su primera comedia ligera la que nos dió a conocer, hace poco, la compañía Guerrero Díaz de Mendoza, "Lady Windermere's fan", que fué estrenada el 20 de Febrero de 1892, en el Saint James Theatre, e impresa el año siguiente. En Abril de 1893 sube, con gran éxito, a la escena, "A women of no importance" (Una mujer sin importancia).

El creciente espíritu paradógico del poeta, los rumores extraños y los actos de locura de que se le acusa, suscitan, en ese período, los primeros ataques en contra de sus tendencias. Al no ser otorgada la autorización para llevar a escena su célebre pieza dramática, escrita en francés, "Salomé", lanza una magnífica edición de ella con el rótulo sencillo de: "Salomé" drama en un acto, por Oscar Wilde.

Lord Alfred Douglas la traduce al inglés en 1894 y la publica en Londres, en una edición de lujo, que contiene diez magníficas ilustraciones por Aubrey Beardsley. Publícase, asimismo, ese año, una obra dedicada a Marcel Schwob: el esfinge, ("The Sphenix"), catálogo poético de "amores frecuentes y libres" en que imita la técnica del famoso poema "In Memoriam", de Alfredo Tennyson. Por esa época aparecen en Oxford dos números de una revista: "The Chameleon", a la que Oscar Wilde infunde prestigio con un artículo titulado: "Phrases and Philosophies for the use of the Young" (... para uso de la juventud). Llama también poderosamente la atención, en Julio de 1894, la aparición en la "Fortnightly review" de curiosos poemas en prosa.

Su tercera comedia se estrena en el "Haymarket Theatre" en Enero de 1895, "The ideal husband", (el marido ideal) triunfando, nuevamente, en Febrero del mismo año, su cuarta producción teatral: "The importance of Being Earnest... Sólo en 1899 se imprimen las piezas del insigne poeta.

Hemos hecho un ligero resumen de las obras dramáticas de Wilde y nos encontramos en el período álgido de su existencia. Declina su buena estrella y las horas de amargura lentamente se avecinan.

Después de la actitud hostil asumida por la censura ante, quizá, la más inspirada de sus producciones, "Salomé", manos criminales le roban, en 1895, el manuscrito de un drama poético titulado "Tragedia florentina"; en la misma forma se esfuma una versión enteramente revisada y enriquecida, sobre los sonetos de Shakespeare así como una "History of M. W. H.", de la que había aparecido un resumen, en una revista, el año 1889.

Las calumnias, los conceptos malévolos, las persecuciones de todo género de que lo hacen víctima llegan a límites inconcebibles. El desgraciado poeta, exasperado, intenta un proceso, por difamación, en contra del marqués de Queensburry, uno de sus sangrientos enemigos, el que, a su vez, le acusa de actos reprensibles que encuentran su sanción dentro del "Criminal hand amendment act". Y ese hombre de talento infinito—que logró hacer una ciencia de la belleza—tras largas deliberaciones, es declarado culpable y condenado, en Mayo de 1895, a dos años de presidio y a trabajos forzados

La ruina definitiva se cierne sobre esa existencia dedicada por entero al culto de lo que endulza y embellece la vida y el monumento que elevara, por la fuerza de su genio, el artista incomparable, se tambolea,y amenaza desplomarse. Nada consiguen las diligencias desesperadas de sus amigos, nada las protestas airadas de sus discípulos, nada las imploraciones de sus admiradores angustiados.

Todo esfuerzo en pro de su salvación permanece estéril y Oscar Wilde abandonado, olvidado de todos entre los muros fríos de su prisión, apura hasta la última gota, el sorbo amargo de su destino cumpliendo, con resignación, el dictamen doloroso de su sentencia.

Pero hay algo que es invencible, una energía suprema que ninguna colectividad humana es capaz de doblegar por cuanto es superior a la voluntad de los hombres; algo que no desfallece ni sucumbe y que plana por encima de las esferas terrenales: es la llama sagrada, inextinguible, que sostiene a los espíritus iniciados en los momentos de lucha y de prueba.

Ante los barrotes de su exigua ventana que apenas le dejaban entrever un pedazo de azul y en la noche, dos o tres luminarias del firmamento, durante las horas de infinita pesadumbre y de hondas meditaciones, el poeta siente emerger de las honduras infinitas de su ser angustiado la luz redentora que levanta y, como fruto luminoso engendrado por la sombra, surge de esas tinieblas la más sublime y pura de sus concepciones—verdadera oración del alma—"De profundis", poema excelso que marcó con su cifra de prisionero: C. 3. 3.

Habiendo recobrado su libertad Oscar Wilde abandona, para siempre en 1897, su patria inglesa.

Su mujer ha muerto, sus hijos se han retirado al silencio de la vida conventual y el poeta, como un alma inquieta, errante y desgraciado, recorre, nuevamente, cual espectro del pasado, las regiones que visitara en los días esfumados de su dorada juventud.

Pero todo es en vano. Cuando la tristeza eterna ha descendido hasta los íntimos repliegue del espíritu ningún poder humano es capaz de disiparla porque todo individuo lleva en sí mismo el dolor o la felicidad de la vida.

Ni el Sena con sus aguas verdes y sus orillas sonoras, ni la Córcega con su mar turbulento, sus torrentes y vegetaciones silvestres, ni la Sicilia con sus palmeras gráciles, precursoras del Oriente, ni Nápoles con sus noches rugientes y trágicas, ni Roma con las evocaciones de sus ruinas augustas pueden devolverle la serena esperanza, la fe, de lo que se ha perdido y de lo que no puede revivir!

Regresa el poeta, transido de su existencia errática, a la ciudad universal de Francia bajo un nombre supuesto e, inquieto siempre, prosigue su ruta incierta, de aldea en aldea, de villorio en villorio, de las cumbres montoñosas a las orillas donde cantan las olas, en busca de esa triste quimera del ocaso, pálida y llorosa, y que, no obstante, huye y se escabulle a pesar de sus alas destrozadas.

Y llegó por fin la tarde, el 30 de Noviembre de 1900 en que se irguió ante él, implacable en su blanco sudario, la intrusa, y el poeta le tendió sus manos temblorosas y cayó... a sus pies: había sido demasiado feliz y demasiado desventurado!

Algunos días después, el 3 de Diciembre, un sencillo cortejo se encaminó al pequeño cementerio de Bagneux.

Formaban el acompañamiento seis hombres inclinados, y dice un campesino que los vió pasar, que los seis... sollozaban.

Serían, sin duda, como él, peregrinos, amigos de la ruta, compañeros de los días postreros...

Los amigos de las horas felices no llegan hasta la tumba si ésta tan sólo tiene un poco de tierra removida, y una cruz.

ALMOR.

HERMOSA
SARGA

AZUL INGLESA

Lindos ternos de vestón, última moda: $ 160.
Grande Stock de casimires importados, 21 de Mayo 566, cerca Plaza.

"Colle"
El Calzado
Sin
Rival

CORRIENTE

y en extremo vulgar se ha hecho el calzado de estilo calado para señoras; en tal virtud, para las personas de gusto distinguido nos hemos surtido de elegantes modelos, en ese artículo, muy de moda y no calados.

Sin embargo, contamos también con una gran variedad de los estilos calados conocidos.

En corsés, nuestro surtido es excelente y sus precios muy económicos.

LA "FLOR DEL DIA", San Antonio N.o 98, esquina Moneda
CASILLA 3089

NOTAS POLITICAS Y PARLAMENTARIAS

Ayer se reunen los Comitees Ejecutivos de la Alianza Liberal y adjudican algunas candidaturas a diputados a los partidos constitutivos de esta combinación política

Hoy se reunirán nuevamente estos Comitees para dar término a su labor

La Comisión de Elecciones del Senado acuerda informar favorablemente los poderes del señor don Ladislao Errázuriz como senador por Curicó

La Junta Ejecutiva Liberal aliancista ha sido citada para esta tarde

Los diputados liberales unionistas se reunen ayer para ocuparse de la situación política

La Comisión de Hacienda de la Cámara de Diputados informará favorablemente el proyecto que modifica el arancel aduanero vigente en el sentido de aumentar los derechos de importación de un 30 por ciento para los artículos en general

COMITEES EJECUTIVOS DE LA ALIANZA

En la presidencia de la Cámara de Diputados se reunieron ayer los comitées ejecutivos de la Alianza Liberal para ocuparse de la próxima renovación del Congreso.

Después de considerarse atentamente la situación electoral del país, los comitées procedieron a adjudicar, según se nos informa, a los partidos constitutivos de la Alianza las siguientes candidaturas a diputados:

Tarapacá y Pisagua, dos radicales, un liberal y posiblemente un demócrata.

Antofagasta, un demócrata y un liberal-democrático aliancista.

Taltal y Tocopilla, un radical y un demócrata

Atacama, dos radicales y un demócrata.

Coquimbo, Serena y Elqui, dos radicales.

Ovalle, Combarbalá e Illapel, un radical, un liberal y posiblemente un demócrata.

Ligua y Petorca, un liberal.

San Felipe y Los Andes, un radical y posiblemente un demócrata.

Valparaíso, dos radicales, un liberal-democrático aliancista y un liberal.

Quillota y Limache, un radical y posiblemente un liberal.

Santiago, tres radicales, dos demócratas y un liberal aliancista.

Victoria y Melipilla, pendiente.

O'Higgins, pendiente.

San Fernando, un liberal.

Caupolicán, un liberal o un radical.

Curicó, un liberal.

Santa Cruz y Vichuquén, un liberal.

Talca, un liberal y un liberal-democrático aliancista.

Lontué y Curepto, un liberal.

Los comitées, al hacer la distribución anterior han respetado, en lo posible, la situación existente entre los partidos de la Alianza, procedimiento que, por lo demás, inspirará todos sus actos.

En cuanto a nombres, serán reelegidos en su mayor parte los actuales diputados que representan las diversas agrupaciones enumeradas.

Los comitées se reunirán nuevamente hoy, a las 5.30 P. M., para dar término a la adjudicación de las candidaturas a diputados.

SENADURIA DE CURICO

Ayer se reunió la Comisión de Elecciones del Senado y acordó informar favorablemente los poderes del señor don Ladislao Errázuriz Lazcano como senador por la provincia de Curicó.

El señor Errázuriz se incorporará al Senado el Martes próximo.

JUNTA EJECUTIVA LIBERAL ALIANCISTA

Hoy Viernes celebrará sesión la Junta Ejecutiva del Partido Liberal aliancista en el Club Liberal, Catedral esquina de Teatinos, a las 6 P. M.

DIPUTADOS LIBERALES UNIONISTAS

En la tarde de ayer se reunieron los diputados liberales unionistas y se ocuparon de la situación política y electoral, particularmente de las ubicaciones de candidatos.

Volverán a reunirse próximamente.

COMISION DE HACIENDA DEL SENADO

La Comisión de Hacienda del Senado estudió, en sesión de ayer, la reforma de la ley sobre impuesto al tabaco, asunto que quedó muy avanzado.

El Martes próximo se ocupará de la reforma del impuesto de timbre, estampillas y papel sellado.

SESIONES DE LA CAMARA

Se han enviado las siguientes circulares:

"El Comité Parlamentario del Partido Radical ruega a los señores diputados del Partido se sirvan concurrir a la sesión que celebrará la Cámara mañana Viernes, 29 del presente, de 4 a 7 P. M.—Santiago, 28 de Octubre de 1920."

"Los Comitées de los Partidos de la Unión Nacional en la Cámara ruegan a usted asistir a las sesiones ordinarias y especiales.

Se trata de despachar leyes como las de Crédito Naval, fomento de obras de riego, accidentes del trabajo, habitaciones obreras agrícolas, etc., leyes de importancia nacional indiscutible. — Santiago, Octubre 28 de 1920."

AUMENTO DE LOS DERECHOS DE ADUANA

La Comisión de Hacienda de la Cámara de Diputados redactó ayer e informó favorablemente el proyecto que modifica el arancel aduanero vigente, en el sentido de aumentar los derechos de importación en un 30 por ciento para los artículos en general, a excepción de aquellos de primera necesidad, y en un 60 por ciento para los artículos suntuarios.

La aprobación de esta ley vendrá a contribuir en gran parte a salvar el déficit fiscal.

COMISION ESPECIAL DE SALITRE

En la tarde de ayer se reunió esta Comisión y avanzó en la revisión de los proyectos elaborados sobre constitución de una Asociación compulsiva de productores de salitre.

Está citada para hoy.

FERROCARRIL DE ARICA A LA PAZ

Ha sido informado favorablemente por la Comisión respectiva el aumento de sueldos al personal de jefes y empleados del ferrocarril internacional de Arica a La Paz.

MARINA MERCANTE NACIONAL

La Comisión de Industria de la Cámara se ocupó ayer de un proyecto de ley relativo al sistema de cabotaje.

Por este proyecto, se faculta al Gobierno para revisar cada dos años las tarifas de carga y pasajeros de la marina mercante nacional.

CAMARA DE DIPUTADOS

Esta Cámara no celebró sesión ayer por falta de número.

PARTIDO RADICAL

COMUNA QUINTA NORMAL. — Se cita a asamblea general para hoy Viernes, a las 9 P. M., en Santo Domingo 4233.

Tabla:
Trabajos electorales.
Proclamación de candidatos a municipales.

CENTRO DE PROPAGANDA RADICAL DE LA 10.a COMUNA.— Se cita a este Centro a una reunión para hoy Viernes en el local del Club.

COMUNA DE PROVIDENCIA. — Cítase a los radicales de esta Comuna a una reunión que tendrá lugar hoy Viernes 29, a las 6 y media de la tarde, en el Club Radical, Ahumada 242.

RENUNCIA DE UN ASAMBLEISTA RADICAL.— En la sesión de antenoche, de la Asamblea Radical, se leyó la siguiente renuncia:

"Santiago, 27 de Octubre de 1920.—Señor Presidente de la Asamblea Radical de Santiago.— Distinguido correligionario:

Radical por familia, atavismo y convicciones, llevo 24 años de miembro activo de la Asamblea Radical de Santiago.

Hace poco más de siete años que soy empleado municipal. No le debo el empleo ni a mi partido ni a la influencia personal de nadie, lo obtuve en un concurso público, siendo Alcalde de Santiago don Ismael Valdés Vergara, quien me hizo nombrar sin conocerme como tampoco me conocían los siete regidores que formaban la comisión que presidía aquel concurso.

Más de la mitad de mi vida ha transcurrido en el servicio de mis ideas y de mi partido, como periodista y como soldado en todos los cargos de las mesas electorales, haciéndolo con la fe absoluta y la sinceridad del hombre convencido y de criterio independiente.

Ahora bien, señor presidente; ante la reforma que se ha hecho del Reglamento, considero denigrante para todo radical honrado la redacción que se le dió al artículo 52, hecha únicamente para ejercer venganzas de grupo, como ya se ha efectuado y no teniendo por qué soportar la ofensa que con ello se ha hecho a los radicales a quienes el destino ha obligado a ser empleados municipales, ruego a usted, señor presidente, que ordene borrar mi nombre de los registros de la Asamblea Radical de Santiago, a la que por las razones expuestas, irrevocablemente renuncio seguir perteneciendo.

Ni la Asamblea necesita de mí ni yo de ella para continuar siendo un convencido radical. No debo ni un centavo a la corporación, pues, antes de redactar esta renuncia, he cubierto mi último semestre.

Saluda atentamente a usted. — **Luis Edo. Chacón Lorca**".

COMISION ELECTORAL.— Ayer se constituyó la Comisión Electoral de la Asamblea Radical y quedó compuesta en la siguiente forma:

Presidente, don Eduardo Vera Yanattiz.

Tesorero, don José Robles Rodríguez.

Secretario, don Romilio Muñoz Muñoz.

Pro-secretario, don Francisco 2.o Quiñones M.

Entre los acuerdos tomados, figura el de citar para mañana Sábado 30, a las 6 y media P. M., a los asambleístas radicales de las diez comunas urbanas a fin de que procedan a elegir y constituir los directorios comunales.

Se advierte que, en conformidad al nuevo reglamento, el quorum necesario para elegir los directorios es de diez asambleístas por cada comuna.

Por lo tanto ,se encarece la asistencia.

Local de reunión: Club Radical, Ahumada 242.

PARTIDO DEMOCRATA

CENTRO LA AVANZADA.— El Centro La Avanzada Demócrata, en reunión efectuada el 27 del presente acordó: 1.o Protestar del atentado que el Senado de la República ha hecho al dejar fuera de la Cámara al genuino representante de la provincia de Cautín, señor Aguilar, desconociendo esa mayoría sus deberes y el respeto a la ley; 2.o Dirigirse a la dirección del Partido, para que propicie un movimiento de opinión en unión de los demás partidos aliancistas, a fin de explicar la actitud observada en esta ocasión por los senadores coalisionistas; 3.o Nombrar una comisión con el encargo de felicitar por su brillante defensa en favor del legítimo representante de Cautín, a los senadores señores Feliú, Torrealba, Yáñez, Tocornal, Concha, Alessandri J. P., Quezada y Mac-Iver; 4.o Felicitar por medio de una nota al distinguido correligionario y presidente del Partido, señor Guillermo Bañados, por haber sido proclamado candidato a senador por Santiago.

Por unanimidad se acordó finalmente tener una junta general el Sábado 30 del presente, a las 8 y media P. M., en Victoria 609.

AGRUPACION DE SANTIAGO. — Se ha puesto en conocimiento de los correligionarios, que la cuenta de los diputados se ha postergado para el Miércoles próximo, de acuerdo con ellos.

CENTRO ECUADOR.— Cítase a todos los correligionarios pertenecientes a este Centro a una reunión que tendrá lugar hoy a las 8 P. M., en casa del presidente, señor Samuel Arenas, Ecuador N.o 4235.

COMITE DEL CENTRO PORTEÑO DE LA DEMOCRACIA.— Antenoche celebró sesión el Comité Ejecutivo nombrado últimamente por este Centro para llevar adelante los trabajos preparatorios de las candidaturas que el Centro presentará a la lucha interna de la agrupación, el cual quedó constituído como sigue:

Presidente, Ricardo Guerrero O.; vice-presidente, Máximo Montenegro; tesorero ,doctor Blas 2.o Mandujano; secretario, Francisco Oliva; directores Desiderio Renaul, Felipe Díaz Vergara, Luis A. Moreno.

Después de un cambio de ideas, se tomaron los acuerdos que van a continuación:

1.o Hacer la proclamación de la candidatura interna a municipal por Santiago del correligionario doctor Blas 2.o Mandujano, de conformidad con la numerosa asamblea que lo proclamó el Lunes 11 de los corrientes.

2.o Quedó nombrado el Comité que tendrá a su cargo los trabajos en la Comuna San Miguel, el cual lo componen los correligionarios Carlos Aceituno, Pedro Valdivia, Máximo Montenegro y Manuel Fernández, quienes quedaron autorizados para proceder inmediatamente a organizar los trabajos correspondientes.

3.o Llevar a efecto desde luego una serie de conferencias, empezando la primera en la Comuna San Miguel, el Lunes 1.o de Noviembre entrante, a las 2 y media P. M., para seguir después con todas las demás Comunas de Santiago. Se invita a este torneo intelectual en el cual disertará el candidato a diputado, compañero Eduardo Gentoso y otros prestigiosos obreros, a los correligionarios, amigos y obreros en general, tanto de San Miguel como de Santiago.

Local de la conferencia: Llano Subercaseaux 1390.

—Los miembros del Centro Porteño celebrarán sesión esta noche a las 8 y media P. M., en su local, Rosas 1049.

Se nos pide recomendar la asistencia.

PARTIDO DEMOCRATA, 2.a COMUNA.— Candidatura Araya Escón. —El Sábado 30, a las 9 P. M., tendrá lugar una asamblea de los adherentes y correligionarios que simpatizan con esta candidatura. Se tomarán acuerdos de importancia con el fin de sacar triunfante en la elección interna al candidato.

Después de la asamblea se servirá un té íntimo a los asistentes en el local, San Pablo 1636.

COMITE PRO-CANDIDATURA DIPUTADO MANUEL J. ORTI
Nuevas adhesiones.— El Comité
tiene a su cargo la candidatura a
putado de don Manuel J. Ortiz (
gerac), continúa recibiendo adhe
nes de toda la República, tanto
sus ex-discípulos como de pers
pertenecientes a otras empres
La correspondencia debe dirig
a casilla 7578.

ASAMBLEA DE PROPAGAN
CONSERVADORA.— Hoy, a las
M., esta institución política ofre
a su presidente don Narciso R
Silva, un banquete por la labor
arrollada en la Asamblea. Te
lugar en el Club Conservador, B
dera 231.
Tenida: traje de calle.

PARTIDO LIBERAL. DEMOCRATI

CENTRO LIBERAL DEMOC
TICO.—Se cita a los socios de
institución política a una sesión
traordinaria, que tendrá lugar
a las nueve y media P. M.
Figuran en tabla importa
asuntos de actualidad política
lo que se encarece la asistencia

PARTIDO CONSERVADO

[illegible]
el señor don Alberto Lyon y
asistencia de numerosos
tas, sesionó anteanoche la
de Propaganda Conservadora.
En la hora de los incidentes
mulo algunas observaciones
Misael Frauenas, encaminadas
mostrar el derecho que le
la Asamblea para censurar a
ganismos dirigentes, cuando
cio, no cumplían acertadamente
sus deberes. Reforzó así la
ción que en la sesión anterior
zara, uno de los señores
tas.
Tributó a continuación un
naje de veneración y respeto
Obispo, don Miguel Claro y
señor Guillermo Viviani por
apostólico con que instruía
obreros en las puras y ver
doctrinas de la democracia
en sus derechos y deberes,
mezclarse en política. De
que era exacta la asevera
señor Luis Avalos, sobre
punto.
Aprobóse en seguida el v
puesto por el señor Luis
respecto a la votación acerca
Senaduría de Cautín.
Después de tratar de otros
tos de carácter interno, se
orden del día.
El señor Tizzoni expuso
desarrollada por la Junta Ej
y la representación parla
desde el año de 1915 hasta
Manifestó que, en vista de
bor, que importaba haber
go, aunque no todo lo que
contrario al voto de franca
Eso sí que tenía conocim
que, en uno de los organism
gentes, se propondría un
censura para la Junta, en
rá reunión.
Púsose en votación la
del señor Carlos Cariola, por
se censuraba a la Junta
a los parlamentarios.
Esa indicación, que es como
fue rechazada por gran mayoría
"La Asamblea Conservadora,
derando: 1.o, El desprecio
Junta Ejecutiva y la represent
parlamentaria, con honrosas ex
ciones, han manifestado por la
tividades de esta Asamblea,
nismo que en forma espe
mantiene vivo el fuego de
ideas y en que todos los
servadores pueden expresar libre
te sus opiniones; y
2.o, La poca importancia que
Junta y los parlamentarios le
atribuído al estudio de las cue
nes sociales practicados por
Asamblea, en cuyos debates se
evidenciado las tendencias fr
mente democráticas de la juve
y de los obreros; acuerda:
Censurar esta indiferencia de
Junta Ejecutiva y de los repre
tantes parlamentarios, con califica
y honrosas escepciones".
La indicación del señor Tiz
que importa una modificación a
indicación ya consignada, se vo
en la sesión próxima.

PROPIETARIOS Y ARRENDATARIOS
DE SANTIAGO

Nuestra Oficina fué la primera que implantó el sistema de no cobrar comisión al propietario por el arrendamiento de sus propiedades.

Consecuentes en nuestro propósito de servir al público con la mayor economía posible, ofrecemos rebajar nuestra comisión actual en un 25 o|o. Así los arrendatarios pagarán a título de comisión, sólo el valor de 7 1|2 días del cánon correspondiente al primer mes.

VALENZUELA & VIEL
470 — MORANDE — 470

"UNDERWOOD" - "MAXIMO BASH"
Escritorios de Cortina Americanos
EN FORMACION EL CLUB N.o 5

Solicite prospectos y pormenores, en: 78 Bandera, 78.—Of. N.o 3.—Tel. 1571.
SAMUEL WAISS.

NOTA.—En LA NACION del Domingo 31 del presente, publicaré la nómina de los señores socios de los Club N.os 1, 2, 3, y 4, actualmente en sorteos.

SECCION PROPIEDADES DE LA
Sociedad Comercial de Agricultores
Casilla 2178 :: HUERFANOS 1247 :: Teléfono 420
CAPITAL $ 600,000

DIRECTORIO

Presidente, señor Luis Larraín Prieto; Vice-Presidente, señor Gmo. Barros Jara.

DIRECTORES: señores Elías Valdés, Alberto Correa V., Max. Valdés F., Raimundo Larraín C., Fco J. Correa, Félix Concha, L. Errázuriz L.

ADMINISTRACIONES

La Sociedad se encarga de tomar a su cargo la cobranza de arriendos de propiedades de renta, adelantando un trimestre en los pagos. Efectúa las reparaciones y paga los seguros, evitando toda clase de molestias a los propietarios por una comisión muy baja.

ARRIENDA FUNDOS

Para pedidos urgentes de arrendatarios, necesita: 200 a 300 cuadras de riego para engordas, Zona de Curicó San Fernando.

Otro de rulo más o menos la misma situación.

VENDE CHACRA

Barrancas 11 cuadras, y buenos suelos, bien regados y cerrados, casas habitación, inquilinos; bodega queda a 4 cuadras Estación Ferrocarril Pudahuel. Precio: $ 78,000. Debe $ [illegible]

San Javier, 100 cuadras planas regadas, buenos suelos, bien regados, casa habitación. Se incluye en la venta las siembras de papas, maíz, trigo, cebada, etc., y se entrega en el acto. Precio: $ 110,000.

COMPRA

Compra varios en la Zona Central y ramal de Melipilla, por valor 100,000 a 2.000,000.

CASA HABITACION COMPRA

Ha recibido órdenes para comprar varias casas de valor de $ 30,000 a $ 200,000; modernas, con muy buena renta, situadas en barrios centrales.

Tiene una lista de 60 compradores serios.

VENDE

Calle	Superficie	Propiedad	Pisos	Produc.	Deuda	Precio
Delicias esquina	2,080	contig. esquina	2	90,000	——	1.500,000
Bandera, esquina	7,000	madera	3	160,000	——	2.000,000
Barroso	15x35	Hab. y renta.	2	8,400	——	90,000
Bulnes, esquina	8,200	Gran cité	1	32,000	280,000	300,000
Cochrane	21x63	habitación	1	——	——	170,000
Catedral, esquina	16x32	Almacén y casa	1	7,300	15,000	72,000
Compañía, esquina	16x35	Hab. y renta.	2	13,000	20,000	140,000
Av. Concepción	10x50	Chalet	2	——	——	10,000
Delicias	10x50	Hab. y renta	2	18,000	75,000	170,000
Delicias	16x74	Hab. y renta	2	24,000	60,000	230,000
San Diego	12.50x55	Hab. y renta	2	15,000	50,000	148,000
Av. España	800	habitación	1	——	——	170,000
Eyzaguirre	27x25	Renta hab.	2	7,300	——	60,000
Av. Latorre	15x64	habitación	1	——	——	28,000
Herrera	10x46	habitación	1	——	——	42,000
Huemul		Renta hab.	1	3,600	5,000	30,000
10 de Julio	10x15	Habitación	1	3,000	——	25,000
Libertad	9x22	habitación	1	3,000	6,000	25,000
Moneda	800 mt.	habitación	2	——	——	220,000
Av. Pedro Montt	10x50	habitación	1	——	1,200	4,000
Av. Manuel Montt	20x80	sitio		——	——	15,000
Chile España	28x75	casa-quinta.	1	——	——	30,000
Alonso Ovalle		habitación	2	——	——	145,000
Providencia	20x50	habitación	1	——	12,000	45,000
Rosal	51x24	sitio		——	——	130,000

Muchas de estas casas son de construcción moderna. Se venden con facilidades de pago o se permutan.

La Sección Propiedades de la Sociedad Comercial de Agricultores le da a usted la seguridad más absoluta de seriedad, actividad y discreción en los negocios que le encomiende.

Casilla 2178 : HUERFANOS 1247 : Teléfono 420

VIDA SOCIAL

EN HONOR DEL DIPUTADO FRANCES M. GUERNIER

Anoche, como estaba anunciado, se llevó a efecto en los salones del Círculo Francés el banquete que la colonia ofrecía al diputado M. Charles Guernier.

Asistieron el Ministro de Francia, el Ministro de Bélgica, el conde de La Taille, el presidente de la colonia M. Francois Vivent, el presidente del Club, M. Broguard; el barón La Gatiniere, y otras distinguidas personalidades de la colonia francesa y particulares.

El salón, adornado con guirnaldas, gallardetes y banderas, presentaban un aspecto imponente. El Orfeón de San Vicente de Paúl amenizó el comienzo de la comida tocando piezas escogidas de su repertorio.

A la hora oportuna M. Francois Vivent, ofreció la manifestación haciendo un elocuente y justiciero elogio de la persona del festejado.

M. Charles Guernier respondió a las amables palabras de M. Vivent, refiriéndose al papel trascendental que le cupo desempeñar a Francia en la gran guerra.

La Francia, — dijo más o menos,—no ha buscado nunca enemistades, pero cuando se le provoca, sabe responder como corresponde a sus antecedentes históricos. Terminada la guerra, nuestro país vuelve a restablecer su antiguo poderío. En la consecución de este fin están empeñadas las más valiosas iniciativas y los más patrióticos entusiasmos. Con tales antecedentes, Francia resurgirá en breve plazo, hasta conquistar la misma situación preponderante que tuvo al comienzo de la gran guerra.

M. Guernier se refirió en seguida al estado económico actual de Francia, diciendo que gracias a las medidas oportunas del Gobierno, el país volverá a su perdido equilibrio financiero encauzando las actividades por nuevas vías de progreso y prosperidad.

Al terminar el orador, hizo alusión a diversos hechos de armas que procuraron a su país un reconocido timbre de honor.

Fué calurosamente ovacionado. A continuación usó de la palabra el distinguido miembro de la colectividad belga, M. Amadée Verbrugyhen, refiriéndose a la confraternidad que mantuvo su patria con Francia durante la guerra.

Terminó haciendo votos porque esta misma confraternidad continúe a través del tiempo sin dificultades.

Sus elocuentes frases le valieron numerosos aplausos.

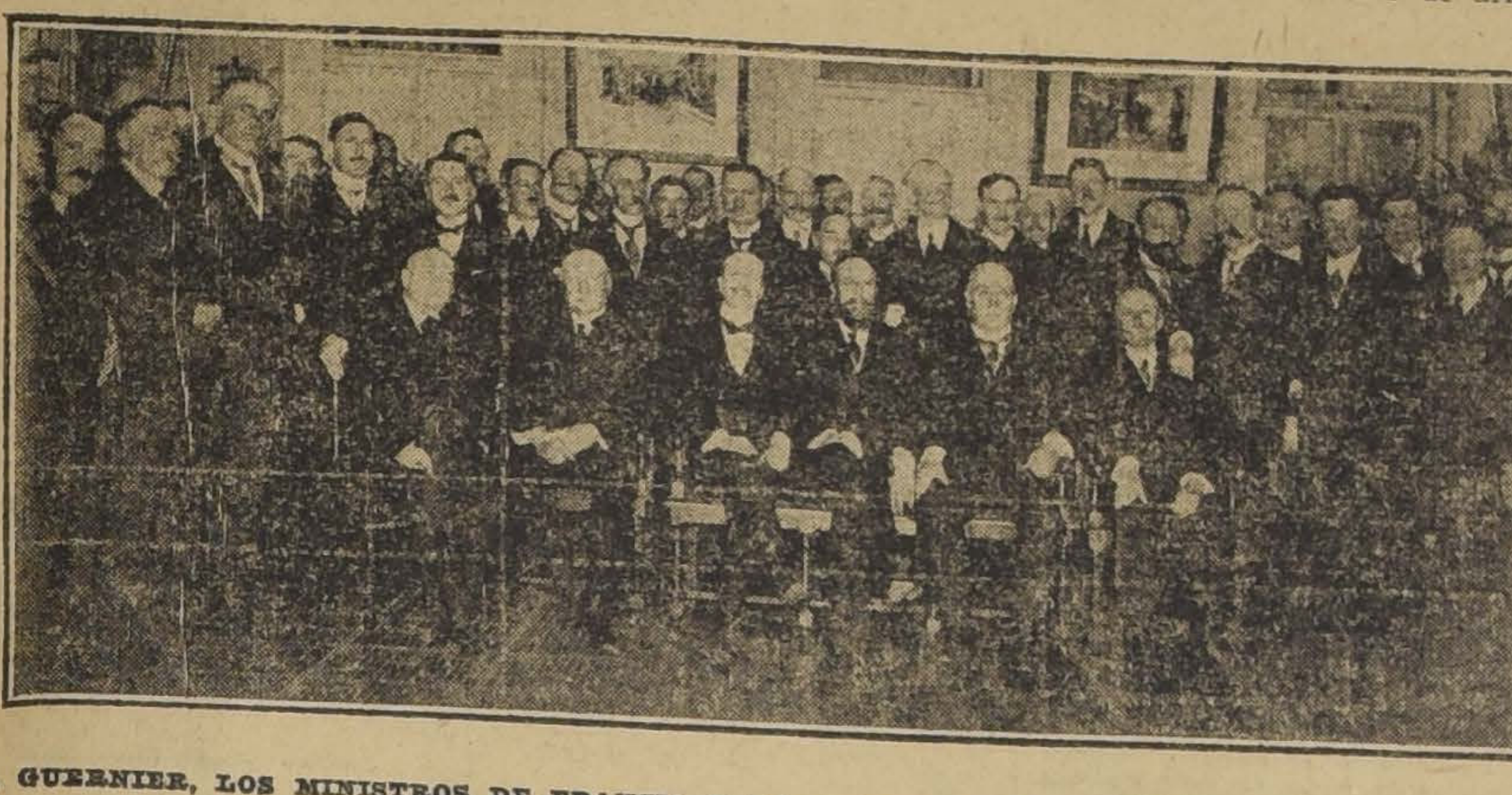

M. GUERNIER, LOS MINISTROS DE FRANCIA Y DE BELGICA, EL ADICTO MILITAR DE LA LEGACION DE FRANCIA Y LOS ASISTENTES A LA MANIFESTACION

CLUB DE SEÑORAS. —

Mañana Sábado, a las 6 P. M., se efectuará una audición musical, con motivo de presentar, a sus alumnas de canto, el conocido maestro señor Giarda.

Será ésta una nueva ocasión para celebrar las dotes artísticas de estas aprovechadas discípulas.

Se invita al Cuerpo Diplomático, círculos artísticos e intelectuales y a las personas amantes de la buena música.

DESPEDIDA DE SOLTERO.—

Con motivo del próximo matrimonio del señor José Manuel Alcalde, varios de sus amigos le ofrecieron anoche una comida en el Club de Setiembre, a la cual asistieron los siguientes señores:

José Manuel Alcalde, Leoncio Barrera Prieto, Carlos Sieveking, Francisco Bravo, Carlos Gutiérrez, Roberto Matus, Ernesto Berríos, Jorge Donoso, Roberto Sotomayor, Rafael Valencia, Luis de la Fuente, Luis Monasterio Salas, Benedicto Chuaqui, Jorge Silva y Augusto Vargas.

MATRIMONIO.—

Se ha efectuado privadamente en Cauquenes el matrimonio de don Raul Reyes Prado con la señorita Emma San Martín.

BENEFICIO DE LAS CRECHES DE LA POBLACION HUEMUL.—

Ayer tuvo lugar en el Teatro Garden, con un éxito muy halagador, la fiesta de biógrafo para niños que organizaron las distinguidas señoras Georgina Llobet de Irarrázaval, Luz Lyon de Pereira y Sara Grez de Vial.

Los palcos y plateas se vieron totalmente ocupados por numerosos niños que llenos de entusiasmo celebraron la bonita película "Rebeca de la Granja Sol".

En el entreacto se rifaron el Niño Dios y la muñeca, siendo favorecido con el primero, el N.o 80 de la niñita Irarrázaval Echeverría y con la muñeca el N.o 36 de la niñita Zañartu Zenteno.

Las damas organizadoras nos encargan agradecer el concurso prestado por la distinguida concurrencia.

El resultado de la fiesta dió alrededor de $ 800.

CENTRO FEMENINO. —

El Miércoles 3 de Noviembre habrá en el Teatro Dieciocho una función de biógrafo y concierto a beneficio de esta institución. Tomarán parte conocidos artistas. Próximamente se publicará el programa.

En la primera quincena de Diciembre se abrirá en el local de este Centro, Estado 250, una exposición de arte femenino, al que pueden concurrir con sus rabajost todas las mujeres que lo deseen. Se admirará toda clase de trabajos, ya sean éstos de pintura, escultura, pirograbado, tallado en madera, tejidos, bordados, etc., siempre que el mérito de éstos les permitan ser exhibidos. Para la admisión de estas obras habrá un jurado competente.

Los trabajos se recibirán desde el 1.o al 4 de Diciembre y la exposición se abrirá el 5 para cerrarse el 13 del mismo mes. Para mayores datos pueden recurrir a la secretaría, Estado 250 a las 11 y media.

—Hoy Viernes a las 5 será la clase de castellano y a las 6 la de filosofía. A esta última pueden asistir todas las señoras que lo deseen.

A EUROPA.—

Mañana parte a Europa en jira comercial, el esforzado miembro de la colonia francesa de esta capital, señor Gustavo Placier.

El señor Placier recorrerá diversos países del Viejo Mundo, de donde piensa traer importantes industrias que establecerá en Chile.

DE EUROPA.—

Procedente de Europa y por la combinación transandina, llegaron anoche a Santiago, el señor Enrique Morandé Vicuña, Vicepresidente del Consejo del Banco Español de Chile, y el señor Alejandro Huneeus García de la Huerta.

Al momento de descender del convoy, el señor Enrique Morandé Vicuña, fué objeto de una cariñosa manifestación de parte de todo el personal de dicha institución bancaria, que se había dado cita en la Estación del Norte para recibirlo.

A SU PATRIA. —

En el expreso de la tarde de ayer se dirigió a Valparaíso, para embarcarse en el vapor "Oropesa", en viaje a Europa, el distinguido ingeniero italiano don Aquiles Malagoli, que acompañado de su esposa ha permanecido en Chile durante cuatro años.

El señor Malagoli, es un profesional distinguido, que construyó en el Alto Egipto, importantes obras de regadío y posee en Turín, su ciudad natal, una gran fábrica de productos químicos.

La guerra lo trajo hasta Chile, y tanto le agradó, que ha permanecido aquí durante cuatro años, haciéndose estimar por todos los que le trataron.

Regresa el señor Malagoli a su patria con el propósito de volver a Chile, en viaje de importantes negocios industriales.

ENTRE BOMBEROS.—

Los bomberos de la 6.a Compañía se reunieron anoche en la Rotissiere Parisienne y ofrecieron una comida a su compañero don Armando Olavarría B. por la correcta actuación que tuvo en el campo del sport en un reciente encuentro de box, y a la cual se había invitado a su gentil contendor don Guillermo Matte H., voluntario de la 5.a Compañía.

La simpática manifestación dió ocasión una vez más para demostrar el entusiasmo y alegre espíritu de camaradería de los que militan en las filas del Cuerpo de Bomberos.

LAS MATINEES DE MARIA GUERRERO.—

Gran interés se nota en nuestros círculos sociales para las dos próximas matinées que dará en el Municipal la Compañía Guerrero-Díaz de Mendoza.

Mañana Sábado, a las 4.30 P. M. se llevará a efecto una matinée fuera de abono con "La enemiga", preciosa obra de Darío Nicodemi.

Esta obra, con "El aguilucho", que va el Domingo en 3.a matinée de abono, son las que más han llamado la atención de nuestro público. Por consiguiente, es natural que haya mucho interés en su representación.

CASA - QUINTA

EN MACUL, P. VALDIVIA Y PROVIDENCIA

tomo arriendo año.

Casilla 2067

CRUZ ROJA PARA LAS MUJERES DE CHILE.—

Se cita a las siguientes alumnas del doctor Castro, hoy en el Dispensario Independencia 341, con sus uniformes de trabajo, a las 3.30 P. M. La conferencia será a las 5 P. M.

Cecilia Ruiz Tagle de Guzmán, Margarita Guerrero Borgoño, Gabriela Valdés Fernández, Berta Valdés Fernández, María Valdés Fernández, Virginia Rengifo Reyes, Carmela Aravena T., Laura Godoy, Blanca Palma, Ema Olmedo, Berta H. de Wellman, Natalia Marchant, Fresia Marchant, María Arrau Ugarte.

Se expende té a 60 centavos taza para las que lo deseen.

IN MEMORIAM. —

El 30 del presente se dirán misas en la Gratitud Nacional por el descanso del alma del señor Lupercio Muñoz M., a las 9 A. M.

VERANEANTES

Se arrienda por la temporada de Verano, casa amoblada, Av. Pedro Montt 449, frente al Parque Municipal.

EUGENIO LEON NOGUERA.—

A la edad de 18 años, después de una larga enfermedad, ha fallecido en las primeras horas de la madrugada de ayer, el distinguido joven de nuestra sociedad, cuyo nombre encabeza estas líneas.

Hoy que sus padres y amigos lloran su partida, ha de serles un consuelo en su dolor el recuerdo de su alma generosa y noble.

Sus restos mortales serán conducidos privadamente en la mañana de hoy al Cementerio General.

COLONIA ISRAELITA. —

Se nos encarga poner en conocimiento de los miembros de la colectividad israelita que no tienen entradas para el baile del 30, que las encontrarán en el salón Nataniel N.o 117. A los que ya las tienen se les exigirá su presentación a la entrada.

EL OBISPO DE CONCEPCION. —

Por el nocturno de ayer regresó a Concepción el Iltmo. obispo de esa ciudad, doctor don Gilberto Fuenzalida Guzmán.

DIALOGO DE ACTUALIDAD

La dueña de casa. — Para mí no es un problema. Al menos en la actualidad. Cada vez que he necesitado un mozo, chauffeur, cocinera, lavandera, etc., simplemente he ordenado un aviso clasificado en LA NACION, que es el diario de mayor tiraje.

Al día siguiente de publicar los avisos en que he solicitado servidumbre, ha venido a casa un mundo de interesados. Es el sistema más cómodo y te lo recomiendo por experiencia propia.

La amiga. — Es de felicitarte que con tanta facilidad obvies, — este eterno problema doméstico. Hace varios meses que busco un buen jardinero y ha sido inútil, no he podido encontrar alguno, que arregle mi parque como lo deseo. Hoy mismo ordenaré un aviso en LA NACION.

BANQUETE. —

Anoche se efectuó en el Club de la Unión el banquete ofrecido en honor de los señores Luis F. de Castro Ortúzar, Fernando del Río Montt y Eulogio Pérez Cotapos Muñoz, con motivo de su próximo viaje a Europa.

NO MAS VEJEZ.

Si usted usa el "Anti Ride Walska", se conservará joven y hermosa. Se garantiza su eficacia.

Pídalo a todas las boticas surtidas del país. Casa Encargos a Buenos Aires. Pasaje Matte y Daube y Cía. P.

Teatro Municipal

Concesionario: R. Salvati
Compañía Guerrero - Díaz de Mendoza

Esta noche en 9.a de abono, estreno

Ecce Homo

O LA CASA DEL DUENDE

drama en 3 actos, de Tamayo y Baus.

Durante los entreactos tocará en el hall, el gran piano Duo Art, de The Aeolian Company (Casa Well).

Mañana Sábado, función fuera de abono, a las 4 30 de la tarde:

La Enemiga

drama en 3 actos de Nicodemi.

El Domingo próximo, en 3.a matinée de abono:

EL AGUILUCHO

Gran Realización

Sombreros modelos. Galería Alessandri, Ascensor N.o 30, casa 1. 1799-30-o

MY LORD

Cigarrillos hechos

CON TABACO MARYLAND

P-

COCHERIA "ARGENTINA"

Arrienda coches de lujo por meses, días y horas, los más elegantes de Santiago. Especialidad en cupées para novios.

JOSE MORALES. — 12 de Febrero 83 .— Teléfono Inglés 1612

X-

A las Madres de Familias

Se les recomienda hacer lavar los pañales y ropas de guaguas con

Jabón "REXBLU"

que desinfecta y lava; no contiene substancia alguna que provoque irritaciones a la piel, ni infecciones.

Se usa junto con jabón común.

Contiene el azul suficiente para blanquear la ropa de una manera muy hermosa. Lava en 25 minutos.

ENRIQUE CANO PEEL

Unico concesionario para Chile.

AGUSTINAS 1320 — Teléfono 3420 — Casilla 3328

30-O

PULVERIZADOR BRAUN

TIPO U. A.

AMERICANO

Con muy poco uso, se vende muy barato. Tratar y verlo:

SANTA ELVIRA 4

esquina Avda. San Eugenio

30-O

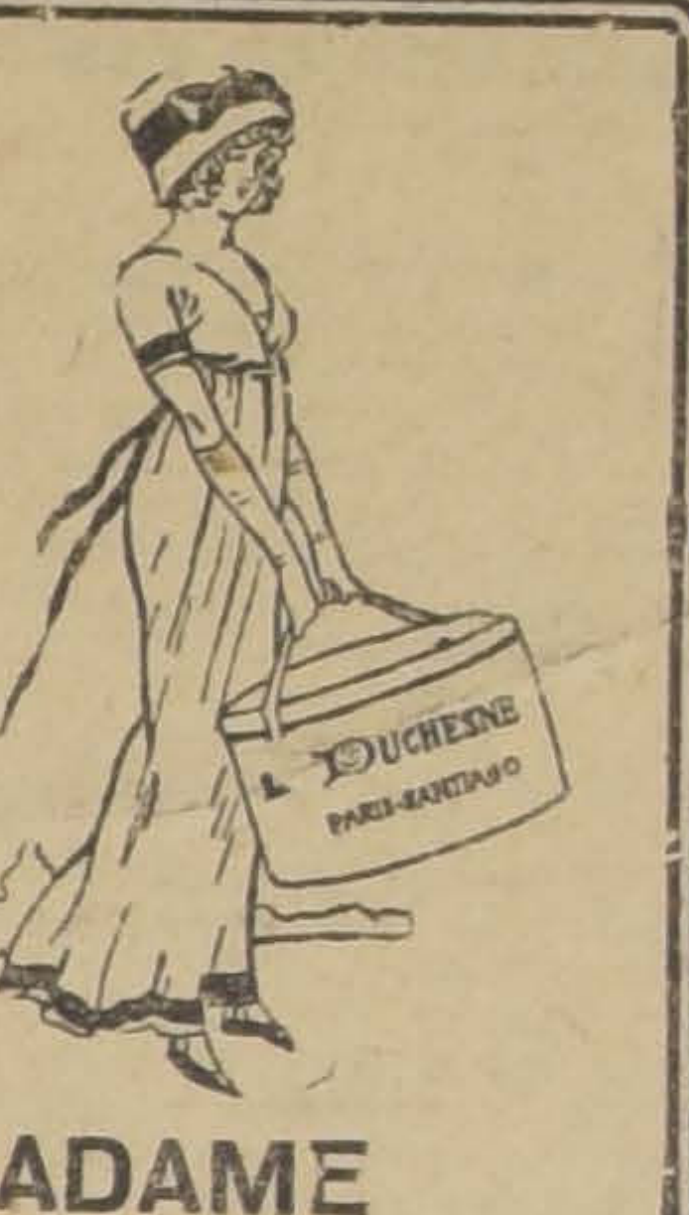

MADAME DUCHESNE

ESTADO 250

Recibió TRAJES, SOMBREROS de lencería.

Precios rebajados en todas las mercaderías.

JUNIOR

Práctico en escritura a máquina, necesita con buenos informes. Sueldo $ 120. Por carta a Casilla 1404

30-O

Esa tos majadera y pertinaz, que lo extenúa y debilita, cederá en el acto ante las

Píldoras Pectorales del Dr. Scott

PROXIMAMENTE

Ultimo Concierto

de la Gran Pianista Española

Paquita Madriguera

a pedido general

PIANO GAVEAU

"Dueñas de Casa"

"EL PUESTO ESPECIAL DE CORDERO Y TERNERA" del Mercado Central N.os 15 al 17 frente a Plazuela San Pablo, comienza desde el Sábado y Domingo próximo sus grandes rebajas, los Sábados en la ternera, los Domingos en el Cordero.

La rebaja en el Cordero comienza desde las 12 del día Sábado.

GRAN HOTEL DE CONCON

Los nuevos arrendatarios que atenderán personalmente, avisan a su clientela que está abierto el establecimiento. Contando con un buen servicio de cocina y comedores, ofrecemos una esmerada atención.

Rogamos hacer los pedidos con anticipación. Teléfono Inglés 6, Nacional 5.

GUERRERO Y MONTALDO, Arrendatarios

GRAN OCASION

Liquidación de Corsés

"Warner"

Algunos modelos de este científico Corsé norteamericano los ofrece hoy GATH & CHAVES

A PRECIOS INFIMOS

CORSES "WARNER", en batista labrada, en blanco y rosa, 4 tirantes, busto mediano y largo de caderas, a. . . . . $ 17.90

CORSES "WARNER", en rico coutil floreado, bajo de busto y largo de caderas, modelos de gran aceptación, con pocas varillas, a . . $ 21.90

CORSES "WARNER", en batista de hilo, con pinzas de elástico en la parte de abajo, bien largo de caderas, busto semi-bajo, 6 tirantes, a $ 21.90

Además algunos SALDOS DE OTROS MODELOS, se ofrecen a PRECIOS DE LIQUIDACION ABSOLUTA.

GATH & CHAVES, LIMITED

INFORMACIONES DEL EXTERIOR

Servicios de nuestros Corresponsales Especiales, vías Eastern y Colón de "The Associated Press", vía Colón y de la Agencia Havas

SE APROXIMA LA SOLUCION DEL CONFLICTO INDUSTRIAL DE GRAN BRETAÑA

Los dirigentes mineros aceptan las proposiciones del Gobierno, y las someten a la aprobación de los obreros, que deberán pronunciarse sobre ellas en votación general

La Comisión de Reparaciones declara que Alemania deberá entregar a los aliados 275,000 toneladas de buques, en compensación del hundimiento de la flota anclada en Scapa Flow

ALEMANIA ACEPTA LA INTERPRETACION ALIADA DE LA CLAUSULA DEL TRATADO DE VERSALLES, REFERENTE A LA LIBRE NAVEGACION POR EL CANAL DE KIEL

El Parlamento griego elige Regente provisional del Reino al Almirante Conduriotis.

La prensa francesa comenta en desfavorables términos la decisión de Gran Bretaña de renunciar a los derechos de confiscación de los bienes alemanes en el Imperio Británico

GRAN BRETAÑA

LA ESPOSA DE MR. MC. SWINEY SUFRE UN ATAQUE

LONDRES 28. — Debido a un ataque que sufrió en la mañana, a la esposa de Mr. Mc. Swiney, le fué imposible asistir a los oficios que se efectuaron en la Catedral, y por la misma causa tampoco pudo acompañar los restos de su esposo hasta Irlanda.

LA SUFRAGISTA MRS. PANKHURST

es condenada a seis meses de prisión

LONDRES 28. — La sufragista Sylvia Pankhurst que fué arrestada el 19 de este mes acusada de intentar la sedición en la marina de guerra, ha sido condenada a seis meses de prisión.

CHOQUE ENTRE LA POLICIA Y CIVILES

GLASGOW 28. — La policía sorprendió a un cuerpo de civiles que efectuaban ejercicios militares amparados por la densa neblina, cerca de Bothwell.

Entre los civiles y los policías se cambió un tiroteo de resultas del cual uno de los policías quedó seriamente herido.

Varios civiles fueron arrestados.

El barrio en que se efectuó la aprehensión está habitado por extremistas, muchos de los cuales profesan el maximalismo.

CONFISCACION DE UNA FUERTE SUMA DE DINERO

pertenecientes a los sinnfeiners

DUBLIN 28. — Muchos miles de libras pertenecientes a la República irlandesa fueron confiscados por la policía durante el allanamiento militar de los bancos de Munster y Leinster.

El allanamiento se efectuó ayer y la suma de dinero recogida estaba distribuída en varias cuentas pertenecientes a los sinfeiners.

COMENTARIOS DE "THE TIMES"

sobre la renuncia de Inglaterra a sus derechos sobre las propiedades alemanas

LONDRES, 28.—"The Times", en un editorial de hoy, dice:

"La decisión de Inglaterra, de renunciar a los derechos que le confiere el Tratado de Versalles sobre las propiedades alemanas, le crea desde el punto de vista comercial una situación privilegiada, en detrimento de los aliados, los que virtualmente se verán obligados al mismo abandono de sus derechos. La adopción de semejante determinación es de una naturaleza tal que comprometerá mucho la solidaridad de la Entente."

EL CADAVER DE MAC-SWINEY

expuesto en la Catedral de San Jorge

LONDRES, 28.—Desde el alba fueron abiertas las puertas de la Catedral de San Jorge, donde están los restos del ex-alcalde de Cork, desfilando ante el féretro millares de personas.

El catafalco estaba cubierto por el emblema sinnfeiner, sobre el cual había una galera de felpa que llevaba la inscripción de "Oficial voluntario", al lado había seis candelabros perdidos entre las numerosas coronas de flores blancas. La guardia estaba formada por seis voluntarios irlandeses.

Numerosas personas del pueblo, especialmente mujeres y niños tomaron parte en el desfile ante el catafalco, inclinándose sobre el rostro de Mac Swiney, que estaba descubierto y que aparecía marfileño y apacible.

La Catedral se vió concurridísima de fieles que esperaban asistir a la misa de requiem. Después de las exequias el cadáver será trasladado a Irlanda.

Sobre el féretro se lee la siguiente inscripción:

"Terencio Mac Swiney, comandante de la brigada de Cork del ejército republicano irlandés, alcalde de Cork, asesinado por los extranjeros en Brixton el 25 de Octubre de 1920. Edad, cuarenta años. Dios proteja su alma."

EL ESTADO DE SALUD DE MISTRESS MAC SWINEY

LONDRES 28. — Un boletín publicado por la Liga Irlandesa de Propia Determinación, anuncia:

"El malestar y ansiedad provocados por el martirio de su esposo afectaron considerablemente la salud de mistress Mac Swiney, especialmente durante los últimos días. La labor de las solicitudes que presentó y la consiguiente ansiedad por la negativa preliminar del Departamento de Asuntos Internos, que se negaba a entregar el cadáver del Alcalde de Cork, quebrantaron su salud y la obligaron a permanecer en cama, de suerte que le ha sido imposible asistir a la ceremonia de hoy a acompañar el cuerpo de su esposa a Irlanda.

"Es probable que su indisposición dure varios días, pero hay esperanzas de que no se produzcan complicaciones serias".

EL TRASLADO DE LOS RESTOS DE MAC SWINEY

LONDRES 28. — El cortejo que acompañó los restos del Alcalde de Cork, Mr. Mac Swiney, desde la Catedral a la estación de Euston, se extendía sobre una milla y se componía de unas tres mil personas, encabezadas por sacerdotes que rezaban sus oraciones.

La procesión atravesó por una compacta multitud que le vió pasar fría pero respetuosamente. La bandera sinnfeiner apareció profusamente desplegada, pero no hubo ningún cartel inflamatorio y todo el desfile se verificó sin el menor contratiempo.

UN VAPOR ESPECIAL TRASLADARA DIRECTAMENTE LOS RESTOS DE MAC SWINEY A QUEENSTOWN

DUBLIN 28. — La notificación oficial de que un vapor especial estaría en Holyhead para llevar directamente los restos de Mac Swiney a Queenstown, ha trastornado completamente los preparativos hechos al respecto, por lo que los principales jefes sinnfeiners se han reunido para estudiar la situación creada.

LOS COMENTARIOS FRANCESES

sobre la decisión de Gran Bretaña acerca de los bienes alemanes

LONDRES, 28.—La prensa comenta las observaciones formuladas por los diarios franceses con respecto a la decisión de Gran Bretaña de no molestar los bienes de los alemanes en caso de que el tratado de paz no sea observado por Alemania.

En su mayoría los diarios reconocen y admiten la justicia de las protestas y de la sorpresa manifestada por Francia ante aquella actitud.

Algunos periódicos critican el Gobierno británico.

LA CAMARA DE LOS COMUNES APRUEBA LA "LEY DE EMERGENCIA"

LONDRES 28. — La Cámara de los Comunes aprobó la ley de emergencia, manteniendo los plazos de vigencia contemplados en el proyecto primitivo del Gobierno, por 238 contra 78.

LA HUELGA MINERA

COMUNICACION DEL SECRETARIO DE LA FEDERACION MINERA A LOS OBREROS

LONDRES 28. — El Secretario de la Federación Minera, Mr. Hodges ha anunciado:

"Hemos obtenido del Gobierno condiciones que el Directorio somete ahora al juicio de los miembros de la Federación, en votación. El Directorio recomienda su adopción, como medida temporal, mientras se establece el Departamento de Salarios".

NUEVAS EXIGENCIAS DE LOS MINEROS

LONDRES, 28.—Los mineros han formulado nuevas reivindicaciones, que parece será imposible aceptar.

La prensa se muestra ahora menos optimista, y espera con impaciencia el resultado de la conferencia de esta tarde.

FRANCIA

LA CESION DE LA BESARABIA A RUMANIA

PARIS 28 — La Convención que concede a Rumania la Besarabia será firmada mañana por los representantes de Rumania, Gran Bretaña, Francia, Italia y Japón.

DESCUBRIMIENTO DE UNA CORRIENTE PETROLIFERA

PARIS 28. — Comunicaciones recibidas de Clermont Ferrand hacen saber que los sondeos efectuados en los llanos de Limagnes dieron por resultado el descubrimiento de una corriente de petróleo en la que se fundan grandes esperanzas.

LAS POSICIONES DEL GENERAL WRANGEL AL SUR DE RUSIA

PARIS 28.— Comunicaciones recibidas por el Ministerio de Relaciones dan a conocer que el general Wrangel ha logrado consolidar sus posiciones frente a los maximalistas.

Según esas noticias, dice que las posiciones son aparentemente firmes, y que le será posible retener en su poder a Crimea y parte de la península de Taurida, durante el invierno.

COMPENSACION QUE DEBE DAR ALEMANIA A LOS ALIADOS

POR EL HUNDIMIENTO DE LA FLOTA EN SCAPA FLOW

PARIS, 28.—La Comisión de Reparaciones adoptó hoy la siguiente resolución:

"Alemania debe entregar a los aliados 275,000 toneladas de buques en compensación por el hundimiento de la flota alemana internada en Scapa Flow".

EL PROCESO DEL "BARBA AZUL"

Landru es condenado por estafa.— Se le continuará procesando por asesinato

PARIS, 28.—Henri Landru, apodado el "Barba Azul moderno", convicto de estafa, ha sido sentenciado a cuatro años de cárcel, más algunos años de relegación.

El Fiscal anuncia que Landru va a ser ahora perseguido por el delito de asesinato, en vista de los cargos que surgen contra él de la desaparición de las once mujeres a quienes había prometido casamiento.

DESFAVORABLES COMENTARIOS DE LA PRENSA FRANCESA

sobre la renuncia de Gran Bretaña a la confiscación de las propiedades alemanas

PARIS 28. — La prensa continúa comentando el reciente acuerdo de Inglaterra en el sentido de garantizar a los alemanes la seguridad de sus bienes y capitales colocados bajo el control del Imperio británico, cualesquieran que sean las violaciones que los alemanes hayan cometido del tratado de paz.

"L'Homme Libre" dice a este respecto que no se podría invitar más claramente a Alemania a considerar el tratado de paz, firmado en Versalles como un trozo de papel.

"Le Gaulois", por su parte, dice:

"La actitud de Inglaterra es un verdadero estímulo para Alemania en su disposición contraria al cumplimiento del Tratado de Versalles".

"L'Echo de París" considera que este asunto es quizá el más grave de los que hayan conmovido a la "Entente Cordiale" después del armisticio.

"El momento es grave, agrega, porque entre el mercantilismo británico y la política nacional francesa existe una gran diferencia. Este desacuerdo agrava aún más la situación.

"Creemos saber que el Gobierno francés protestará ante el Foreing Office y planteará en la Conferencia de Embajadores la cuestión del Tratado de Versalles".

ALEMANIA ACEPTA LA INTERPRETACION ALIADA

DE LA CLAUSULA DEL TRATADO DE PAZ

referente al tránsito por el Canal de Kiel

PARIS, 28.—Alemania accede observar estrictamente la interpretación aliada de la cláusula del Tratado de Paz que declara libre el tráfico internacional el Canal de Kiel.

Esta noticia ha sido comunicada en los despachos recibidos por el Consejo de Embajadores y evita la renovación de la conducta anterior de Alemania, que detenía en el Canal a los vapores que llevaban armas y municiones destinadas a Polonia.

BELGICA

ACUERDOS ADOPTADOS POR EL CONSEJO DE LA LIGA

BRUSELAS 28 — El Consejo de la Liga de las Naciones ratificó los acuerdos contenidos en los informes referentes a las cuestiones de Malmedy, a la repatriación de prisioneros y el estatuto de Armenia.

HOLANDA

LA CONDUCTA DEL GOBIERNO HOLANDES

para con el ex-Kronprinz alemán

AMSTERDAN 28. — El "Handelsblad", en su edición del Miércoles, publica una explicación semi-oficial de la conducta adoptada por el Gobierno holandés para con el ex-Kronprinz Federico Guillermo, declarando que éste puede libremente salir del territorio holandés, cuando lo estime conveniente, pero que, mientras permanezca en Holanda, debe quedar sometido a la más estricta vigilancia.

ESPAÑA

LA CAMPAÑA EN MARRUECOS

MADRID 28. — El Gabinete resolvió en una reunión limitar la campaña en Marruecos a la consolidación del avance que han efectuado las tropas.

LOS ESTUDIANTES APEDREAN EL CONSULADO BRITANICO

BARCELONA 28. — Los universitarios apedrearon el consulado británico como una protesta por la muerte del alcalde de Cork, Mr. Mc. Swiney.

ITALIA

LLEGADA DE UN REGIMIENTO

ROMA, 28.—Una gran muchedumbre asistió a la llegada del Regimiento de Granaderos que regresa después de cinco años de guerra. El acompañamiento era verdaderamente imponente.

Las calles estaban repletas de gente y desde los balcones las damas saludaban con flores a los soldados del Rey.

"AVANTI" ACUSA A LOS SERBIOS

de cometer atrocidades en Montenegro

ROMA 28. — El diario "Avanti", en su nuevo número del Miércoles declara que los horrores cometidos por los serbios en Montenegro "sobrepasan la barbarie más feroz" y encarece a los italianos iniciar una campaña cuyo objeto sería evitar que el Gobierno cometiera un "crimen imposible de expiar" al permitir, en sus negociaciones con Sureslavia, la ocupación de Montenegro por los serbios.

SUIZA

EL PERSONAL DE LA SECRETARIA GENERAL DE LA LIGA DE LAS NACIONES LLEGA A GINEBRA

GINEBRA, 28.—El personal de la Secretaría General de la Liga de las Naciones, en el que figuran ciento sesenta personas, llegó hoy a esta ciudad en un tren especial.

El presidente del Consejo Municipal pronunció, en la estación, un discurso en que da la bienvenida a dicho personal.

NEGOCIACIONES ENTRE EL GOBIERNO DE GRECIA

y la familia del ex-Rey Constantino

GINEBRA, 28.—Por primera vez desde que se produjo la revolución griega, en 1917, el Gobierno de Grecia, por intermedio de su Ministro en Berna inició oficialmente negociaciones con la familia del ex-Rey Constantino, al comunicar al príncipe Pablo ciertas condiciones que se imponen para su llegada al trono.

Hoy habría solicitado oficialmente la abdicación formal de Constantino y la del príncipe Jorge.

ALEMANIA

EL MONTO DEL PRESUPUESTO

BERLIN 28. — El Ministro de Finanzas expuso en el Reichstag que el monto del presupuesto ordinario se eleva a 40 mil millones de marcos y agregó que el presupuesto, a fin de hacer frente a las obligaciones del Tratado de Paz, debe alcanzar a 41 mil millones.

El Ministro terminó expresando que el Presupuesto de las explotaciones del Estado dejan un déficit de 18 mil millones de marcos.

SUECIA

UNA DECLARACION DEL NUEVO GABINETE SUECO

ESTOCOLMO 28. — El Gabinete Degeers ha formulado una declaración en la que anuncia que seguirá la política del antiguo Gabinete en la cuestión de las islas Aaland, a fin de salvaguardar el derecho de libre determinación de los pueblos.

LITUANIA

EL GABINETE LITUANO NO HA RENUNCIADO

LONDRES 28. — E enviado del Gobierno de Lituania ha desmentido la noticia de que el Gabinete lituano haya renunciado.

POLONIA

LOS POLACOS SIGUEN CONCENTRANDOSE EN VILNA

KOVNO. 28. — Los polacos continúan concentrándose en Vilna. Diariamente están llegando trenes con tropas y municiones, procedentes de Polonia.

La movilización general sigue con actividad en Lituania.

GRECIA

LAS EXEQUIAS DEL REY

LOS ULTIMOS MOMENTOS DEL JOVEN MONARCA

ATENAS 28. — El cuerpo del rey fué trasladado ayer en un camión de servicio real a la catedral de Atenas, desde la residencia regia de Tatoi.

El féretro estaba cubierto por una bandera real. Numerosos automóviles seguían al camión fúnebre.

En la catedral aguardaban al cortejo los miembros del Gabinete. El féretro fué colocado en un catafalco en torno del cual formó una guardia especial de oficiales y caballeros.

Después de breves plegarias, los elementos oficiales se retiraron, y fué remitido a la catedral, el acceso del público. La multitud que penetró hasta el catafalco era tan densa que se hacía difícil regularizar el movimiento de los que entraban o querían salir.

En los círculos médicos reina la creencia de que la muerte del rey se debió principalmente a la hepatización que siguió a la congestión pulmonar y a la afección del corazón.

El joven monarca fué mantenido con vida artificialmente durante varios días.

Durante sus momentos de lucidez intelectual, parecía encontrarse bueno; solamente en los dos últimos días se vió verdadera gravedad en su estado y se perdió toda esperanza.

Toda su preocupación era su joven esposa. En el momento mismo en que moría, intentó abrazarla, pero se desplomó sin vida antes de que pudiera hacerlo.

La reina madre Olga llegó al palacio de Tatoi al día siguiente del desenlace. Una patética escena se produjo entre la anciana reina y su nuera morganática.

EL ALMIRANTE CONDOURIOTIS

ES ELEGIDO REGENTE DE GRECIA

NUEVA YORK 28. — La Oficina de la "Associated Press" de Londres, informa que "The Times" ha recibido un despacho de Atenas en que se anuncia que la Cámara de Diputados de Grecia, eligió al Almirante Conduriotis, ex-Ministro de Marina, como Regente de Grecia, por 137 votos contra 3.

TURQUIA

SE INICIAN LAS NEGOCIACIONES DEL GOBIERNO CON LOS NACIONALISTAS

CONTANTINOPLA 28. — El nuevo premier Tewfik Bajá ha abierto negociaciónes con los nacionalistas.

Se asegura que éstos últimos están dispuestos a romper sus relaciones con los maximalistas siempre que los aliados modifiquen el tratado de paz de Sevres.

JAPON

UNA HERMANA DE MAC SWINEY SE HACE MONJA

TOKIO, 28.—Una hermana del finado alcalde de Cork, Mr. Mac Swiney, residente en el Japón, ha resuelto retirarse del mundo e ingresar como monja a un convento del credo católico romano, dedicándose en el porvenir a la enseñanza de los niños japoneses.

Se cree que el Viernes será celebrada una misa especial por el descanso del alma de Mac Swiney.

BAJA EN EL MERCADO

TOKIO, 28.—Los precios del trigo han alcanzado un nivel más bajo que el mínimum fijado por el sindicato de compradores, cuyos funcionarios han consultado al Gobierno al respecto.

Continúa la depresión general del precio de la seda.

AUSTRALIA

VENTAS DE LANA

LONDRES, 28.—Dice un
cho de Sydney:
"Se han ofrecido en el
do 4,288 fardos de lana. La
yoría están ya vendidos. Los
jores merinos gruesos han
zado cotizaciones de 36 1|4
ques."

ESTADOS UNIDOS

SOBRE LA RENUNCIA DE
BRETAÑA

**a sus derechos de confisca
las propiedades alema**

WASHINGTON, 28.—
se del anuncio hecho por
rra a Francia de su renu
derecho de confiscación
propiedades alemanas en
Unido, los funcionarios
partamento de Estado
festado que ellos estaban
teligencia de que cualqu
dente de las propiedades
nas confiscadas sobre lo
en abono de las deudas
no podría ser confiscado
Gobierno británico.

PROGRESOS DE LA CA
TURA DEMOCRATI

NUEVA RORK, 28.—El
ponsal político del diario
Evenin Post" en Washin
forma que la campaña
entra en una nueva fase,
especialmente por el debi
to de las fuerzas republi
el progreso correspondiente
fuerzas demócratas.

Según este corresponsal,
Cox se ha conquistado num
nuevos partidarios en vari
tado, mientras que Mr. Ha
ha perdido buenas fuerzas
tos últimos días. Se cree que
se debe al discurso pronunciado
el candidato republicano en
Moines, en el que se declar
tamente opuesto a la Liga y
bién a las consecuencias des
dables que se deducen de las
troversias cotidianas entre
Johnson y Mr. Taf.

El corresponsal agrega que
de nombrar cuatro Estados
antes del discurso de Des M
eran republicanos y que ac
mente o son demócratas o son
dosos.

Cualesquiera que sean los

CIGARRILLOS
MARYLAND
CABINET
Pídalos en todas las cig
rrerías.

Empréstito Francés
6% 1920
Libre de impuestos presentes y futuros
PRECIO DE EMISION: 100 FRANCOS POR CADA 6 FRANCOS DE RENTA
Vencimiento de los cupones: 16 de Junio y 16 de Diciembre de cada año.
El Banco Francés de Chile, está encargado de recibir las suscripciones a este empréstito.
LA SUSCRIPCION SE ABRE EL 20 DE OCTUBRE Y SE CERRARA EL 30 DE NOVIEMBRE
Por detalles dirigirse al
BANCO FRANCES DE CHILE
EN SANTIAGO Y VALPARAISO
30-Nov.

MUEBLES Y ACCESORIOS PARA OFICINAS
Siempre encontrará en nuestro departamento "REMINGTON" lo mejor y más moderno en : :
MUEBLES
Y ARTICULOS PARA OFICINA
Somos agentes de la buena máquina de escribir "REMINGTON" y de todos los artículos que fabrica esta : : : acreditada fabrica : : :
Morrison & Co.
AHUMADA 65-?? :-: SANTIAGO

Grabe en su memoria
la circunstancia especial de que la única Casa que ha vendido en CHILE premios grandes de la Lotería Naciona Argentina, es la Casa E. Turri. Esta es la causa del por qué es esta la Casa preferida del público de Chile.
Además, la Casa E. Turri puede exhibir en su abono los siguientes hechos innegables: 1.o, es sistema de esta afortunada Casa, tener un precio igual para todos; 2.o, es la única Casa con responsabilidad en Argentina y en Chile; 3.o, es la que paga inmediatamente cualquier billete premiado de la Lotería Nacional Argentina adquirido en la misma Casa.
Si Ud. no es aún cliente de esta recomendada Casa, haga un pedido de prueba y se convencerá que por insignificante que éste sea merecerá igual atención que si se tratara de un pedido de importancia. Para el objeto le indicamos a continuación el precio de los billetes en moneda chilena, de los próximos sorteos:
Octubre 29 . . de $ 80,000; a $ 55 el billete ENTERO; a $ 11 cada QUINTO
Noviembre 9 . de $ 100,000; a $ 70 el billete ENTERO; a $ 14 cada QUINTO
Noviembre 16 de $ 80,000; a $ 55 el billete ENTERO; a $ 11 cada QUINTO
Ya está en circulación el MILLON DE NAVIDAD, que se sorteará el 23 de DICIEMBRE próximo; y la Casa E. Turri tiene estos billetes a disposición de los interesados, a los siguientes precios:
ENTERO: $ 600; MEDIO: $ 325; DECIMO: $ 65 CHILENOS
El importe del pedido para un sorteo determinado que llegue atrasado se invertiría en el sorteo inmediato, salvo indicación contraria del interesado.
Las remesas, en cancelaciones de los billetes de Lotería pedidos, de preferencia, pueden hacerse: por giro postal o telegráfico (Telégrafo Comercial), letras bancarias o de la Caja de Ahorros, billetes de Lotería premiados, o, en último caso, enviando el dinero efectivo en carta certificada, y, a ser posible, lacrada.
Diríjanse los valores y correspondencia sólo a la Casa chilena
E. TURRI - Santiago
Pasaje Balmaceda N.o 10 :-: Casilla 3217

VINO BLANCO MOSCATEL
de la Viña Errázuriz de Panquehue,
: : : ofrecen entrega lista : : :
Hörmann & Cía. Bandera 559

ROMANAS INGLESAS marca POOLEY
Ofrecen listas para entrega en Santiago a precio equitativo.
DUNCAN, FOX & Co.
BANDERA 529-533

"AGENCIA RIZZO"
Siempre a las ordenes de sus numerosos favorecedores
"El Millón" de Navidad
CONSTANTINO RIZZO
Cangallo 799 esquina Esmeralda.--Buenos Aires

sultados exactos del Martes próximo los republicanos deben saber que no serán tan favorables a ellos como lo habría sido si las elecciones hubieran tenido lugar tres semanas atrás.

TRATADOS Y CONVENIOS QUE GRAN BRETAÑA
registrará ante a Liga de las Naciones

WASHINGTON 28. — Según informaciones de la Oficina del Consejo de la Liga de las Naciones, Gran Bretaña ha sometido a la Liga, para su registro y publicación, seis acuerdos celebrados por ella desde que el convenio entró en vigencia, el 1.o de Octubre.

Entre estos acuerdos figuran convenios del Imperio Británico considerado en conjunto y convenios individuales de la India, el Africa del Sur y el Canadá.

Se refieren a materias diversas, tales como los arreglos franco-británicos sobre petróleo, firmados en San Remo, acuerdo sobre relaciones comerciales con Estonia, acuerdo con el Soviet de Rusia para el canje de prisioneros y varias modificaciones o denunciaciones respecto de tratados existentes anteriormente al 1.o de Octubre.

El registro de estos acuerdos se verificará en conformidad al artículo 18 del convenio de la Liga de las Naciones, que establece que ningún tratado o acuerdo internacional podrá ser tomado en cuenta mientras no será registrado ante la Liga.

NO HAY NOTICIAS DE DISTURBIOS REVOLUCIONARIOS EN BOLIVIA

WASHINGTON 28. — Los despachos oficiales recibidos por la Legación boliviana en esta capital no mencionan el menor disturbio revolucionario, a pesar de dar detalles sobre la elección general que se verificará en toda Bolivia, el 28 de Noviembre, con el propósito de elegir delegados a la Asamblea Constituyente, para emprender la revisión del Gobierno boliviano.

En esas elecciones generales tomarán parte todos los partidos.

EXTRADICCION CONCEDIDA POR ITALIA

NUEVA YORK 28. — Dos detectives, llevando un mandato firmado por el Presidente Wilson, se embarcaron con destino a Nápoles, donde se harán cargo de la persona de Vicenzo Patoccio, norteamericano naturalizado anteriormente y que residió en Long Island City, quien está acusado de asesinato en primer grado.

Es esta la primera vez que el Gobierno italiano concede la extradición de uno de sus súbditos, pedida por un país extranjero.

EMPRESTITOS BOLIVIANOS

WASHINGTON, 28.— Según una información de la Legación de Bolivia el Gobierno provisorio de Bolivia ha lanzado un empréstito interno con cuyo producto se propone cubrir la deuda de 50 millones que tiene pendiente con Francia.

Bolivia negocia actualmente la contratación de un empréstito de 15 millones de dólares para terminar el ferrocarril panamericano, uniendo sus sistemas de ferrocarriles con los argentinos.

TEMBLOR REGISTRADO POR EL SEISMOGRAFO DE LA UNIVERSIDAD DE GEORGETOWN

WASHINGTON, 28.—El sismógrafo de la Universidad de Georgetown registró un temblor, de intensidad moderada y cuyo foco debe encontrarse a 4,800 millas de Washington, desde las 8.1 minuto hasta las 8.40 de la mañana de hoy.

MEXICO

PROPOSITOS ENUNCIADOS POR EL PRESIDENTE OBREGON
Sus buenas disposiciones para con el capital extranjero.—Desaprueba la política anti-latifundista

MEXICO, 28.— El Presidente electo, General Obregón, dirigiéndose al Parlamento reunido en Congreso Pleno, reiteró sus buenas disposiciones para con el capital extranjero en México.

Señaló la urgencia que hay en despachar las leyes de fomento de la inversión de capitales extranjeros y de la inmigración europea.

Además, se manifestó en desacuerdo con el anunciado plan del actual Gobierno, referente a la disgregación de los grandes latifundios para realizar la idea de subdividir la propiedad agrícola en pequeñas haciendas.

CUBA

EL NUEVO MINISTRO DE ALEMANIA PRESENTA SUS CREDENCIALES

LA HABANA 28. — El nuevo Ministro de Alemania señor Karl Zitermann presentó hoy sus credenciales al Presidente señor Menocal.

Gran cantidad de alemanes tributaron una manifestación al Ministro a su salida del palacio del Gobierno.

El señor Zitermann llegó al palacio escoltado por un escuadrón de caballería el que le rindió los honores de estilo.

BRASIL

GESTIONES DEL SEÑOR ORLANDO

RIO DE JANEIRO 28. — El ex-Premier Orlando celebró hoy con el Presidente Pessoa una entrevista en que se trató del tratado de inmigración que ha propuesto al Gobierno del Brasil el de Italia.

Después el señor Orlando conferenció con un grupo de industriales siderúrgicos, estudiando la posibilidad de instalar fábricas en Minas Geraes, con el concurso de obreros italianos que se harían venir en el número necesario.

Contra la fiebre aftosa. — El Ministro de Agricultura ha designado una comisión compuesta por el Director de la Escuela de Veterinaria y dos técnicos más, para que estudie los resultados del "Aphtoma" producto químico ideado para curar la fiebre aftosa. Mañana se dará comienzo a las experiencias.

URUGUAY

EMBAJADOR URUGUAYO A LAS FIESTAS MAGALLANICAS

MONTEVIDEO 28. — Ha sido expedido un decreto que designa al señor Martínez Theóy, Embajador Extraordinario a las fiestas del Centenario del Descubrimiento del Estrecho de Magallanes.

LA REPATRIACION DE LOS RESTOS DE FLORENCIO SANCHEZ

MONTEVIDEO, 28.—El Ministro de Relaciones Exteriores ha renovado sus gestiones ante el Gobierno italiano para repatriar los restos de Florencio Sánchez.

Se anuncia que los despojos del malogrado dramaturgo serán exhumados el 7 de Noviembre próximo.

ECUADOR

QUITO 28. — **Nombramiento de Ministro en Chile.** — El Gobierno ha nombrado Ministro Plenipotenciario en Chile al señor Cesáreo Carrera Josancas.

PERU

ACCIDENTE AL MINISTRO DE BOLIVIA

LIMA, 28. — El Ministro de Bolivia, señor Sainz, viajando entre Miraflores y esta capital, fué víctima de un accidente, debido a que su automóvil chocó contra un poste del camino. El Ministro resultó con una herida grave en la cabeza.

El chauffeur huyó asustado, abandonando al herido en el vehículo. El Ministro de Justicia, señor Barros, que venía en sentido contrario, recogió al señor Sainz, dos minutos después, trasladándolo a una clínica.

El estado de la huelga. — Se acentúa el malestar producido por la huelga. La ciudad sigue a obscuras, y los elementos disociadores pretenden llevar a efecto, para dentro de poco, un paro general. Además varias industrias están paralizadas.

Los operarios del Ferrocarril Central se han declarado también en huelga.

Conferencia de Nordenskjolds.— El célebre explorador sueco dictó hoy una conferencia en la Sociedad Geográfica, sobre su excursión a la montaña. Colaboró en el acto el catedrático señor Rospigliosi.

Banquete al general Castro. — El agregado militar argentino banqueteó al Ministro de Guerra, con motivo de su reciente ascenso a general. Asistieron a este manifestación el Encargado de Negocios de la Argentina, señor Chiappe, el mariscal Cáceres, el general Canevaro y otras personalidades.

ARGENTINA

TEBLOR REGISTRADO POR EL OBSERVATORIO DEL PLATA

BUENOS AIRES 28. — Los aparatos del Observatorio astronómico registraron hoy a las 8.52 de la mañana un fuerte movimiento sísmico cuyo centro se estima que se encuentra en 1,490 millas de distancia.

EL GOBIERNO ESTUDIA EL PROYECTO DEL FERROCARRIL POR ANTOFAGASTA

BUENOS AIRES 28. — El Gobierno está preocupado en la actualidad del estudio del proyecto del ferrocarril trasandino por Antofagasta.

Estudian este proyecto el Presidente, señor Irigoyen, el Ministro de Obras Públicas y el Director de los Ferrocarriles del Estado.

Se sabe que el cuerpo de ingenieros del ejército se encargará de la construcción de esta obra.

DESMANES DE LOS FERROVIARIOS EN HUELGA

BUENOS AIRES, 28. — Los obreros del personal del tráfico del Ferrocarril Central Argentino, que se han declarado en huelga, pusieron anoche en la sección Labanda-Tucumán, una locomotora en marcha, la cual en las cercanías de la estación Alderete chocó con un tren de pasajeros que corría en sentido inverso.

El choque fué muy violento, resultando averiadas ambas locomotoras y varios carros despedazados. Numerosos pasajeros quedaron heridos y contusos. En el tren de pasajeros viajaba el Nuncio señor Vassalle, quien se dirigía a Jujuy a la fiesta de la coronación de la Virgen de Río Blanco.

En la estación de Oliva, cerca de Córdoba, se produjo un choque entre los huelguistas y las fuerzas provinciales, resultando dos muertos y varios heridos. Entre los muertos se encuentra el sub-teniente señor Salgado.

Los ánimos se manifiestan muy exaltados y se teme que se repitan los choques entre los huelguistas y las fuerzas que resguardan el orden.

Conflictos obreros. — Es probable que sobrevengan dificultades entre los patrones y los conductores de automóviles. En el caso de que ambas partes no lleguen a un acuerdo el 30 de Octubre los chauffeurs abandonaran los coches, dejándolos en las calles.

Cultivo del olivo. — El Gobierno ha dispuesto que 60 mil hectáreas de terreno de la provincia de la Rioja se destinen al cultivo del olivo.

Carrera pedestre internacional.— En la carrera pedestre internacional que se realizará el 14 de Noviembre participará el conocido corredor chileno Quintanilla. El Consejo Deliberante instituyó una valiosa copa como premio para el vencedor de la prueba.

TARAPACA

IQUIQUE — **Ecos de la manifestación al señor Arancibia Laso.** — Los diarios aliancistas y la opinión pública de este puerto aplauden el patriótico discurso pronunciado durante la manifstación que el elemento radical de Santiago ofreció el Domingo último al diputado don Héctor Arancibia Laso.

Se refieren especialmente a las samiento expresado por el señor Alessandri.

Manifestación a un obispo. —Con motivo de su regreso de Italia, anoche se le ofreció un banquete en la Vicaría, al obispo señor José María Caro, al que asistieron las autoridades civiles, militares y navales, como también numerosos miembros de la sociedad.

A Valparaíso. — En los vapores "Maipo" y "Taltal" que zarparon ayer para Valparaíso, se han dirigido los conscriptos del año de 1919, y el Regimiento Chillán.

A su despedida de esta ciudad, los conscriptos y los militares del Chillán, fueron objeto de especiales manifestaciones de parte del pueblo.

VALPARAISO

Polígono para el Maipo.—El Intendente de la provincia visitó ayer el fundo Quebrada Verde, donado a la ciudad por don Federico Santa María, a fin de ver la posibilidad que habría para que el Gobierno adquiriera tres o cuatro hectáreas a fin de construir en ellas un polígono de tiro al blanco y campo de ejercicios para el Regimiento Maipo.

Baile en honor de la Colonia sueca.—Antenoche se llevó a efecto a bordo del vapor "Buenos Aires" una comida y baile que Mr. Alex Johnson y la oficialidad del vapor ofrecía en honor de la Colonia sueca de este puerto, asistiendo gran número de familias.

El "Buenos Aires" estaba iluminado profusamente con empavezado completo de lamparillas eléctricas, desde la escala hasta los palos de la nave y en la toldilla ostentaba una corona real sueca formada con luces eléctricas que presentaba el más hermoso aspecto.

El baile duró hasta las primeras horas de la madrugada.

Proceso de la I. W. W.—El Ministro sumariante don Roberto Alonso hará uso de una licencia por un mes, la que comenzará el Lunes próximo.

Se nos dice que se hará cargo del proceso el juez del segundo Juzgado don Alvaro Vergara.

Movimiento de vapores.— Ayer entraron:

Vapor Arauco, de Iquique.
Goleta Teresina, de Algarrobo.

Ayer salieron:
Vapor Huasco para Colón e intermedios.
Vapor Imperial para Lota e intermedios.
Vapor Lagunas para Lebu e intermedios.
Vapor Quito para Lebu e intermedios.
Vapor Don Luis para Lota e intermedios.
Vapor Miraflores para Coronel e intermedios.
Vapor Sain Andre para Coronel e intermedios.
Vapor Falcón para Castro e intermedios.

Ayer salió el vapor América para Arica e intermedios.

Hoy saldrá el vapor Colón para Antofagasta e intermedios.

El Sábado 30 saldrán:
Vapor Cachapoal para Pimentel e intermedios.
Vapor Arauco para Arica e intermedios.
Vapor Oropesa para Francia y Liverpool.
Vapor Santa Ana para Nueva York e intermedios.
Vapor Itata para Arica e intermedios.
Vapor Helder para Amsterdam e intermedios.
Vapor Patagonia para Antofagasta e intermedios.

Próximas llegadas:
Vapor Huanchaco de Glasgow, llegará hoy.
Vapor Itata, de Iquique, llegará hoy.
Vapor Cachapoal, de Lota, llegará hoy.
Vapor Florencia de Iquique, llegará el 31.

Cuajo Fabre
LIQUIDO Y EN POLVO
Ofrecen a los precios más bajos de plaza.
Raab, Bellet y Cía.
ESTADO 235

La Mueblería Traiguén
acaba de recibir un selecto surtido de dormitorios, comedores, salones, escritorios, etc., como también un sinnúmero de modelos por fabricar. Visiten nuestra exposición.
NOTA. — Acabamos de recibir el mostrario completo de las últimas novedades, en telas de tapicería y cortinaje, traídas por la Casa THOMPSON de Buenos Aires.
MONEDA 952
31-O

2 Chalets en Av. P. Valdivia
PARA POCA FAMILIA, se venden con facilidades de pago. Tienen 16x100 metros; son de cemento y ladrillos, cómodos e higiénicos y en linda situación.
Verlos y tratar:
Av. Pedro Valdivia N.o 1290

REMATE
Por acuerdo de los herederos de don Rafael Sotomayor, se rematará el día 25 de Noviembre, a las 4 P. M., en el estudio del Compromisario don Miguel A. Varas y ante el actuario, don Abraham del Río, la propiedad de renta ubicada en esta ciudad Avenida Portales N.o 2735.
MINIMUM: $ 130.000
El precio que de la licitación se pagará; la mitad al contado, es decir al firmar la escritura definitvia de venta y la otra mitad en el plazo de seis meses a contar desde el día de la licitación. La parte a plazo devenga intereses a razón del 8 o/o anual y queda garantida con hipoteca de la propiedad.
La propiedad no tiene ningún gravámen.
Fué tasada en 1918, en la cantidad de $ 172.000.
Bases y antecedentes en la oficina del actuario.

HAIG & HAIG Ld.
Scots Whisky
"CINCO ESTRELLAS"
Unicos Agentes: PACHECO Hnos. ANTOFAGASTA

GIORDANO y Cía.
CALLE PUENTE 686 AL 692 CASI ESQUINA ROSAS
HOY CONTINUAN NUESTRAS GRANDES REBAJAS DE PRECIOS
Rogamos al público visitar nuestra casa antes de hacer sus compras
PROTEJA SU DINERO

$ 10.30	Docena Duraznos Rubio Moscatel
11.00	Docena Salmón Rosado Alaska.
6.40	Docena Arvejitas nuevas.
5.80	Docena Ciruelas al jugo Santa Inés
5.30	Docena Paté Foie Gras.
5.50	Docena Fritadas Pimientos Morrones.
14.50	Docena Uvas rosadas de Elqui.
7.20	Docena Mermeladas Rubio.
3.40	Docena Salsa Tomates Santa Inés
15.50	Docena Salsa Inglesa.
20.00	Docena Trufas Francesas.
22.00	Lata 11 1|2 kilos Bacalao Noruego sin espinas.
7.00	Docena frascos Mostaza Francesa.
30.00	Docena Atún en aceite, lata 220 gramos.

$ 41.00	Docena Angulas en aceite, lata 220 gramos.
14.00	Docena Centollas al natural.
2.80	Docena Perlina para limpiar metales.
8.00	Lata doble de Aceite Betis.
2.70	Paquete Té Ceylan.
14.50	Docena Mermelada Alcayota.
15.00	Docena Naranjas en Almíbar.
2.70	Diez paquetes Maizena, importada
1.20	Paquete Azul Ultramar, 400 gramos.
7.10	Docena Cocoa Superior.
1.45	Kilo Azúcar Granulada blanca peruana.
1.70	Kilo Azúcar pancitos.
1.40	Kilo Arroz Sublime 1.a.
1.30	Kilo Arroz Carolino 1.a.

$ 2.00	Kilo Yerba Mate.
2.20	Kilo Café Tostado.
0.80	Kilo Harina Flor de 1.a.
3.25	Lata Aceite Fino un litro.
0.75	Paquete Té, un cuarto.
3.00	Kilo Bacalao Escosés.
2.50	Kilo Bacalao Americano.
4.40	Kilo Mantequilla fresca de Osorno
0.55	Frasco Mostaza Francesa.
1.40	Frasco Salsa Inglesa legítima.
0.80	Lata Sal Cerebo.
0.65	Lata Sardinas Especiales.
0.70	Lata Ciruelas al Jugo.
0.90	Lata Duraznos Rubio.
1.20	Lata Cocoa Extrafina.

$ 7.40	Lata Mantéca pura garantizada.
1.00	4 Panes Chocolate Giossia.
1.50	Lata Miel de Palma.
1.00	Lata leche evaporada.
0.60	Kilo Peras secas.
0.70	Kilo Higos secos.
1.80	Kilo Galletas frescas.
1.00	3 Cajas Pasta Nugget.
1.60	Caja Sardinas 1|2 kilo.
3.90	Lata Cacao Peptonizado Savori y Moore.
3.40	Paquete Té Emperatriz, 460 gramos.
5.20	Té Flor Fina, 460 gramos.

HOY GRAN REALIZACION DE UNA GRAN PARTIDA DE LICORES. FIJESE EN E TOS PRECIOS

LICORES NACIONALES

$ 2.60	Botella Cognac Bandera Chilena.
2.30	Botella Guindado Vencedor.
2.80	Botella Guindado Letelier 1.a.
2.60	Botella Sidra Champagne.
3.20	Botella Sidra Española.
5.80	Botella Old Ton Gin.
4.30	Botella Rhum Mitchel.
4.00	Botella Café Arabe.
6.40	Botella Benedictine.
6.80	Botella Chartreaux.
5.60	Botella Chartreaux M. C.
3.80	Botella Vermouth.
5.90	Botella Whisky Royal.
4.10	Botella Oporto Fernández.
3.80	Botella Oporto Vencedor.
1.80	Botella Vino Añejo Portales
3.20	Botella Oporto Fino.
4.80	Botella Pouse Café.
3.70	Botella Vino Coca.
5.60	Botella Curacao.
5.20	Botella Pipermint.
4.00	Botella Bitter Koctail.
5.20	Botella Aperital.
10.00	Botella Champagne Macul.

3.90	Botella Marsola.
6.50	Botella Anisette.
4.50	Botella Anís Mono.
4.00	Botella Pisco Luis Hernández, especial.

LICORES IMPORTADOS

$ 16.80	Botella Champagne Pomery.
11.00	Botella Cognac Martell 3 estrellas.
9.80	Botella Anís Mono.
11.20	Botella Anisette María Brizard.
11.30	Botella Pipermint G. Fredes.
8.80	Botella Oporto Ramos Pinto.
9.50	Botella Jerez Seco.
12.30	Botella Cognac Hennesi.
14.00	Botella Curacao Lafurio.
12.00	Botella Old Ton Gin Gilbeys.

VINOS

DESDE UNA BOTELLA, A PRECIOS DE VIÑAS

$ 0.65	Botella Vino Ariztía tinto
0.80	Botella Vino Ariztía blanco.
0.70	Botella Vino San Pedro, tinto.
0.80	Botella Vino San Pedro, blanco.
1.20	Botella Vino San Pedro, cabernet.
1.70	Botella Vino San Pedro, especial.
2.80	Botella Vino San Pedro, reservado.
1.80	Botella Vino San Pedro, blanco especial.
0.70	Botella Vino Sociedad Vinos de Chile, tinto.
0.80	Botella Vino Sociedad Vinos de Chile, blanco.
1.60	Botella Vino Sociedad Vinos de Chile, tinto especial.
1.80	Botella Vino Sociedad Vinos de Chile, blanco especial.
1.80	Botella Vino Urmeneta, Medoc.
2.20	Botella Vino Urmeneta, etiqueta verde.
3.20	Botella Vino Urmeneta especial.
$ 4.20	Botella Vino Urmeneta, Cabernet.
5.80	Botella Vino Urmeneta, Borgoño.
3.20	Botella Vino Urmeneta, blanco.
4.40	Botella Vino Urmeneta Blanco Reservado.

2.80	Botella Vino San Carlos, Pinot reservado.
3.80	Botella Vino San Carlos, tinto reservado.
2.40	Botella Vino San Carlos, tinto especial.
3.00	Botella Vino San Carlos, blanco especial.
4.80	Botella Vino San Carlos, blanco reservado.
2.70	Botella Vino Macul, tinto reservado.
3.80	Gran Vino Macul, tinto reservado.
3.30	Botella Vino Macul, especial blanco.
4.50	Botella Gran Vino blanco Macul.
0.80	Botella Vino Benítez Pinot.
1.10	Botella Vino Benítez escogido.
1.50	Botella Vino Benítez Especial.
2.20	Botella Vino Benítez, Reservado.
1.50	Botella Vino Benítez, blanco especial.
2.40	Botella Vino Benítez, blanco reservado.
0.45	Botella jugo de Uva Olegario Alba

MAÑANA

ESTRENO SENSACIONAL

Monederos Falsos

Intenso drama detectivesco y policial basado en una emocionante pesquisa para descubrir una banda de monederos falsos.
Creación del célebre actor

Harry Morey

DOMINGO MATINEE **PERLA WHITE**

HOY en Especial y Noche

ALHAMBRA

Estreno Paramount

Historia de un Pololeo

Delicioso romance sentimental en el que juegan importantísimos papeles el amor, la fantasía y los celos.
Simpática creación de

VIVIAN MARTIN y HARRINSON FORD

EL SECRETO NEGRO DOMINGO MATINEE

DOMINGO
ESTRENO SELECTISIMO

La Muralla de Oro

Precioso romance sentimental, que es un canto a la vida, al amor y al honor bien entendido.
Protagonista:
EVELYN GREELEY

Lunes en matinée,
Especial y noche,
LA CONFESION
Ultimas exhibiciones solicitadas de este alto exponente de arte

En pocos días más presentaremos la primera **REALART** Gran manufactura americana que sólo edita películas extras

GARDEN Tarde y Noche **HOY (Mañana ALAMEDA e IMPERIAL)** Colosal estreno

La encantadora favorita en la estupenda serie social

PERLA WHITE
EL SECRETO NEGRO

Episodios 1, 2 y 3

ALAMEDA ESPECIAL Y NOCHE

Estreno de la meritoria producción NACIONAL

Uno de Abajo

POLITEAMA-Especial y Noche

AMOR Y ODIO

Comedia de aventuras por JACK DEVEREAUX.

ODEON - Especial y Noche

El Muerto que vuelve

Drama de aventuras por EDY DARCLEA.

ELECTRA - Especial y Noche

Alma, donde vives?

Drama de gran intensidad por JORGE LARKIN.

HOY NOCHE EN EL POLITEAMA

Segunda presentación de la gran danzarina

LA SANTHELMA

que anoche obtuvo uno de los más grandiosos triunfos conocidos.

TEATRO NOVEDADES-Especial y noche

LA CONFESION

TEATROS - MUSICA - CINES

TEATRO MUNICIPAL

Dos hermosas funciones, y de género literario distinto, ofreció ayer la compañía Guerrero-Díaz de Mendoza, que tiene el arte de congregar en este teatro a toda nuestra sociedad.

En la tarde se repitió "El caudal de los hijos", el hermoso y emocionante drama de López Pinillos, en el cual la señora Guerrero y su hijo Fernando alcanzan un ruidoso triunfo dramático.

La señora Díaz y el señor Díaz de Mendoza fueron también muy aplaudidos.

El público agradeció con entusiastas ovaciones las emociones que los insignes actores, le hicieron sentir en la dramática obra de López Pinillos.

En la noche se efectuó un estreno de los Alvarez Quintero: "El mundo es un pañuelo".

Los ingenios sevillanos en esta obra, como en todas las suyas, demuestran su gracia, su encanto especial.

La comedia es plácida; está basada en que el mundo es pequeño y aun las cosas más ocultas, se conocen y se comentan, y a pesar de esto, dos personas, que debieran, para su felicidad encontrarse, tardan en la hacerlo. Las escenas se desarrollan con perfecta naturalidad; el diálogo es chispeante, es agua que corre y el público lo oye con agrado. La comedia ,es una cuadro de la vida, madrileña, y acaso, por esto, no logró entusiasmar al público, como en otras obras de los mismos autores, que tanto gustan entre nosotros.

La interpretación fué admirablemente correcta; la señora Guerrero, encarnó la protagonista, con el talento y la gracia, que posee para la comedia; el señor Díaz de Mendoza, don Fernando, con la conciencia del notable actor que es.

Muy bien las señoras Millanes y Salvador y el señor Santiago.

La presentación escénica lujosa y de buen gusto, con la elegancia que es característica a esta compañía, para la cual no hay obra que no obtenga éxito.

* *

Para esta noche se anuncia otro estreno, "Ecce homo", drama póstumo de Tamayo y Baus, hermosa obra, como todas las del insigne autor de "Un drama nuevo" y que esta compañía interpreta admirablemente al decir de la crítica española.

MARIA GUERRERO EN "UNA POBRE MUJER"

Sobrio, conciso, admirablemente conciso este drama del insigne maestro, estrenado en la noche del Miércoles por la Compañía Guerrero-Díaz de Mendoza, tiene todas las características de una obra maestra.

En él, abandona el autor de los Intereses Creados, la técnica que ha dominado en la mayor parte de sus obras, entrando de lleno a un género teatral que se aproxima mucho a Maeterlinck, y a la manera de hacer de los dramaturgos ingleses contemporáneos. Es un teatro que pudiera llamarse interior, porque en él el juego de las pasiones y de los sentimientos se percibe en forma refleja, las palabras traducen brevemente las vibraciones de las almas, son éstas las que dominan y proceden en la sombra; el lenguaje no es sino un vehículo imperfecto que se completa con los gestos que dejan adivinar, con los ademanes silenciosos que hacen entrever... Dijérase que la lengua se hace impotente para expresar la fuerza de las tormentas desencadenadas de las almas y ellas sólo se pueden percibir, como relámpago, en el desarrollo de la acción, que es rápida, enormemente rápida y casi silenciosa como la vida misma que en sus horas graves, en sus minutos culminantes es silenciosa también y subordina las palabras y los razonamientos a la acción.

Es una historia vulgar, un episodio apasionadamente sencillo de la vida cuotidiana, uno de tantos episodios como topamos a cada paso y en que no paramos mientes, destinándoles la indiferencia con que pagamos todo aquello que por su obscura modestia, por su vulgaridad dolorosa no logra atraer jamás la atención de nadie.

Es una mujer, una pobre mujer como tantas otras que constantemente pasan a nuestro lado, que en el recodo de cada esquina nos insultan, con la amargura indecible de su incurable miseria, de sus rostros perpetuamente tocados de dolor intensísimo, de angustia sombría y trágica, una pobre mujer que en el egoísmo sórdido de un hogar de clase media se ve expulsada acusándosela de robos que no cometió, que no se habían hecho siquiera, pero que servían de prete[illegible] para arrojar a la criada, cuya fa[illegible]aba regularmente cons[illegible]me a la moral de todos, ya q[illegible] ciertas condiciones de miseria la moral no tiene sitio ni cabe la existencia regular de los que para tenerla han menester por lo menos un poco de justicia y un poco de felicidad...

El drama prosigue sombrío, trágico, yendo rápido a un desenlace que se presiente, a ese desenlace que tienen en la vida todas esas historias en que la miseria y el dolor juegan el rol protagonista. Fermina retorna a su hogar, al hogar en que su hija arrastra una vida de hambre y desesperanza cerca de un hombre que la explota, que la veja y acaba por abandonarla con su hija,—una nueva heredera de ese vulgarísimo cetro de miseria y angustia,—en los momentos en que la muchacha vencida, agotada como animal que a la postre de una jornada de trabajo avasallante te rindiese sus fuerzas, entra en las sombras de una enfermedad que en breve habrá de epilogar la muerte.

Y ésta llega al fin, como una generosa liberadora, poniendo fin a todos los dolores y a todas las angustias. Pero queda la madre, en pie, con fuerzas aún, sacadas de su propia flaqueza, para seguir luchando, para seguir sufriendo, para apurar nuevamente la copa de sus amarguras hasta que le llegue a su vez el turno de rendir la vida como una bestia cansada teniendo, a igual que su hija, la ayuda caritativa de cuatro vecinas, comadres de barrio, que le prodiguen la limosna de sus consuelos supersticiosos y triviales. La nieta pequeña será la heredera de esas vidas trágicas y así como su madre a su abuela y ella a su turno, oirá y dirá la frase amarga como una puñalada, que es símbolo de todo ese pequeño mundo dolorido.—¡Para qué me trajiste al mundo! Y esa frase que es como una cadena de desesperanza, resume todo el dolor de la tragedia, toda la angustia de esas vidas humildes que jamás conocieron la caricia de una sonrisa, ni la alegría de una felicidad.

Dramas como estos, según alguien observó con acierto, requieren de una interpretación magnífica para ser gustados en la integridad de sus valores. Y la que anoche nos hizo María Guerrero fué acabada, magistral, insuperable. La gran trágica encarnó con la justeza que le es peculiar el rol de la protagonista dándole todo el exquisito relieve que había menester. Fué en todo momento la mujer sombría, que gimotea eternamente, que lleva en sus ojos húmedos la sombra de sus angustias perpetuamente renovadas. Y en las escenas finales, en el momento culminante de la revelación en que la muerte hace su entrada, tuvo el desgarramiento brutal, hondo, sobrehumano a fuerza de ser humano de sus entrañas de madre que siente el vacío eterno de la hija por la cual había arrastrado con valor estoico todas las humillaciones, todos los dolores, todos los sacrificios; aún los más hondos, aún los más ilimitados, aún los que tocan esa honrilla de los pequeños, que es el tesoro único de que suelen enorgullecerse los humildes.

La sala, como en otras ocasiones, como siempre, la colmó de los halagos de una ovación interminable.

EUGENIO ORREGO VICUÑA.

Santiago, Octubre 28 de 1920.

UNA ARTISTA CHILENA INGRESA A LA COMPAÑIA MARIA GUERRERO.—Desde hace varios días se encuentra contratada en la Compañía Guerrero Díaz de Mendoza, la distinguida artista chilena, señora María Wilson, nombre ya conocido en los círculos teatrales e intelectuales por su lucida actuación en conjuntos de aficionados, interpretando obras de Linares Rivas, los Quintero y Martínez Sierra. Tiene María Wilson un exquisito temperamento artístico, que bajo la sabia dirección de Fernando Díaz de Mendoza y María Guerrero, dará sin duda espléndidos frutos que han de enorgullecer a nuestro teatro. Agradecemos a los eminentes artistas de la primera compañía española el que hayan incluído en su brillante elenco a una compatriota, que seguramente nos ha de dejar bien puestos ante todos los públicos.

TEATRO COMEDIA.—Ayer en vermouth la compañía Membrives Isbert representó la comedia de los Quintero "Malvaloca", y por la noche repitió la graciosa farsa de Arniches "Los caciques", obteniendo en ambas funciones muchos aplausos sus intérpretes. Hoy se representarán las obras "Como hormigas", de Linares Rivas, y "Los amigos del alma", de Muñoz Seca, que ha constituído un éxito de hilaridad.

Mañana se dará el drama religioso de Zorrilla "Don Juan Tenorio".

TEATRO SANTIAGO. — Paquita Escribano continúa cosechando aplausos con la interpretación de sus tonadillas. También son aplaudidos el "Petit Pierrot", precoz artista de nueve años y el Trío Oliva-Alvarez, que realiza varios números de variedades.

SOCIEDAD DE AUTORES TEATRALES DE CHILE.—Se ruega a los señores socios, que tengan derecho a carnet, que pasen por la Administración para retirar las tarjetas para la Compañía Guerrero-Díaz de Mendoza, en Santo Domingo 1245, de 1 1|2 a 2 1|2 A. M.

EL CONCIERTO DE HOY

Entusiasmo extraordinario, como el que sabe despertar el maestro Soro, cada vez que anuncia sus periódicos conciertos, se advierte ahora entre nuestra sociedad, y principalmente entre las amantes de la buena música, con motivo de la audición musical que hará esta tarde en el Teatro Unión Central, el Director de nuestro Conservatorio en compañía de Osvaldo Rojo.

MAESTRO ENRIQUE SORO

OSVALDO ROJO

El programa del concierto es el siguiente:

1. Soro.— Segundo piano para la Sonata Op. 14 N.o 1 de Beethoven.
a) Allegro; b) Allegretto; c) Rondo.
2. Soro a) Estudio Fantástico N.o 1 en Fa sostenido menor. b) Estudio Fantástico No 2 en Sol bemol mayor.
3. Soro.— Suite, Impresiones líricas (a pedido general). a) Preludio matinal. b) Intermezzo. c) Scherzando.
4. Soro.— Suite N.o 1. a) Capricho. b) Notas Sentimentales. c) Tempo di Valzer.

Ejecutantes: El autor señor Enrique Soro y señor Osvaldo Rojo.

CINES

¡LE GUSTARIA TENER UN CINE EN EL SALON DE SU CASA?

¡Tener un cine en el salón de la casa, un cine que cualquiera persona pudiera hacer funcionar solamente con apretar un botón, ante la estupefacción de amigos y visitantes, proyectando una vista completa de las mismas que hacen furor en los teatros públicos!

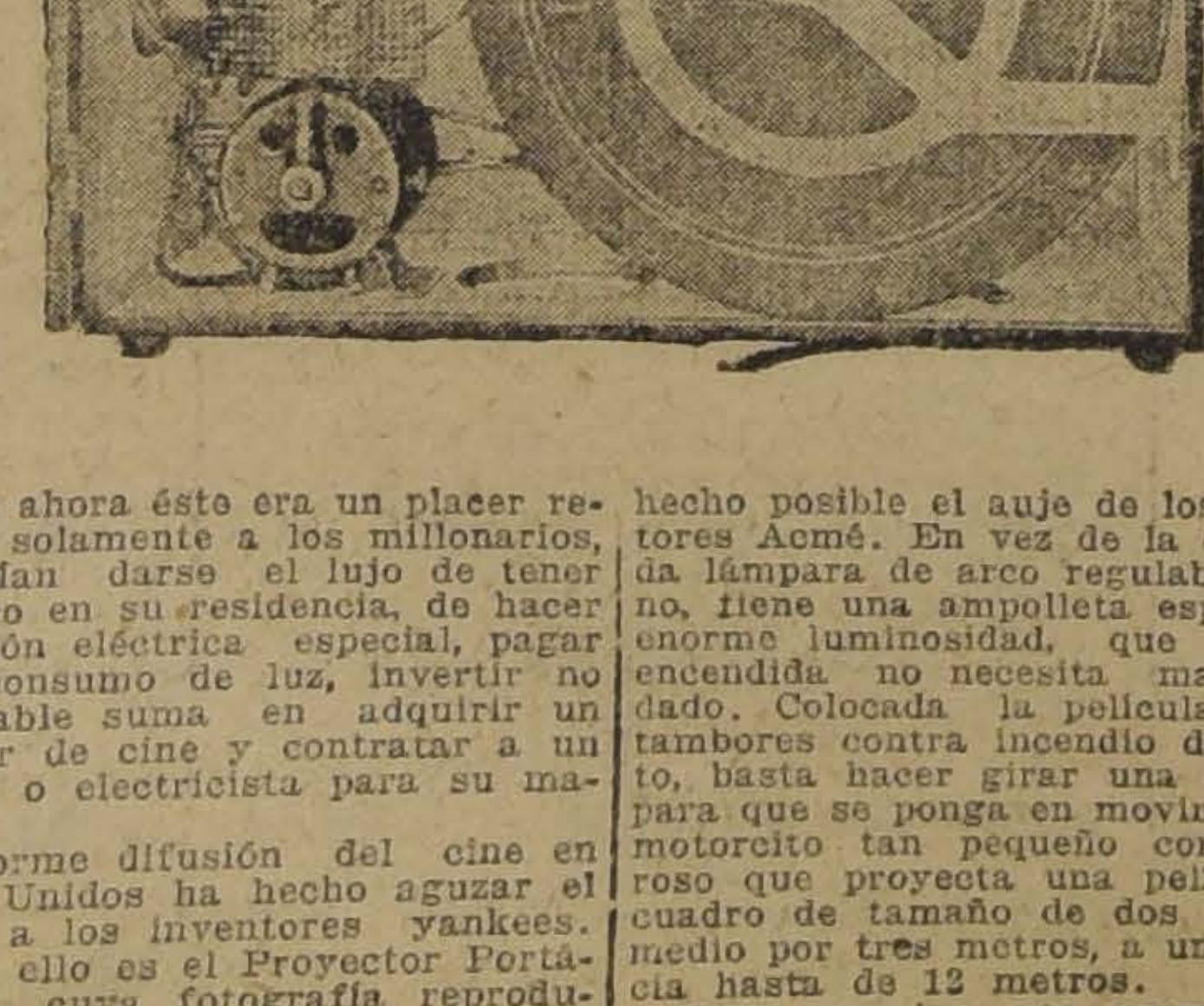

Hasta ahora ésto era un placer reservado solamente a los millonarios, que podían darse el lujo de tener un teatro en su residencia, de hacer instalación eléctrica especial, pagar fuerte consumo de luz, invertir no despreciable suma en adquirir un proyector de cine y contratar a un operador o electricista para su manejo.

La enorme difusión del cine en Estados Unidos ha hecho aguzar el ingenio a los inventores yankees. Fruto de ello es el Proyector Portátil Acmé, cuya fotografía reproducimos. No es un aparato de juguete sino una verdadera máquina cinematográfica, con piezas vitales idénticas a los proyectores usados en los más grandes teatros. El ingenio del invento estriba en su concentrada disposición y en la simplificación máxima del mecanismo.

El descubrimiento de la lamparilla incandescente mediowattica ha hecho posible el auje de los Proyectores Acmé. En vez de la complicada lámpara de arco regulable a mano, tiene una ampolleta especial, de enorme luminosidad, que una vez encendida no necesita mayor cuidado. Colocada la película en los tambores contra incendio del aparato, basta hacer girar una manecilla para que se ponga en movimiento un motorcito tan pequeño como poderoso que proyecta una película con cuadro de tamaño de dos metros y medio por tres metros, a una distancia hasta de 12 metros.

Para manejar este aparato no se requiere mayor preparación técnica que para usar una máquina de coser o una victrola. Su consumo de corriente eléctrica es tan insignificante, que puede ser conectado con cualquiera ampolleta o enchufe de la casa, aún de las que tienen medidor de potencia mínima.

Los concesionarios exclusivos para Chile de este aparato, señores Aurelio Valenzuela B. y Cía., nos hicieron ayer un ensayo de este maravilloso aparato en nuestra propia oficina. Hemos quedado encantados.

Una medida del interés que ha despertado este invento entre nuestras familias acomodadas es el hecho que antes de llegar a Chile la primera partida—embarcada por el vapor "Santa Teresa"—se han vendido privadamente más de la mitad de los aparatos. Actualmente no hay sino uno en el país, que se exhibe en la Administración del Teatro Brasil, oficina a la cual nuestros lectores pueden pedir mayores detalles.

HOY TRABAJA VIVIAN MARTIN EN EL ALHAMBRA.—Se estrena la comedia "Una historia de un pololeo".—Hoy estrena el Cine Alhambra una comedia que interpreta Vivian Martin, aquella deliciosa pizpireta, un verdadero encanto de la pantalla, temperamento genial para crear aquellas personitas "ingenuas". Se presenta hoy en la sala del Alhambra interpretando una obra que es un verdadero triunfo de la pantalla y todo un bello canto al amor joven y riente de los años nuevos.

Se titula la pieza "La Historia de un Pololeo" o "La aventura de Marta" y está dedicada al mundo femenino, a las señoritas, a aquellas almas que sueñan con la vida rosada y llena de ilusiones del amor y que recién inician sus ideales en el hombre, el novio, el sér que les dará la felicidad. El argumento dice que el tener novio es para una mujer al[illegible] encantador, pero el tener un enamorado que ama y es correspondido que de la noche a la mañana ot[illegible] muchacha elegante, buena moza [illegible]rica se adueñe de él, es algo que d[illegible] que pensar en el suicidio. Aquí est[illegible] la base de la pieza.

La comedia pertenece a la manufactura Paramount. Se da en las dos secciones.

COMO PESQUISA EL DELITO EL SERVICIO SECRETO DE LOS ESTADOS UNIDOS.—Mañana estrena el Cine Alhambra una cinta que causará verdadera sensación en el público por el argumento. Es un drama que se titula "Monederos falsos" y en el que se expone el sistema de investigación que pone en juego el Servicio Secreto de los Estados Unidos, la forma de pesquisar el delito y los medios de que se vale la formidable organización policial de New York para descubrir a los delincuentes.

El objetivo primordial y más importante del Servicio Secreto en su persecución de los falsificadores de monedas y billetes de Banco es el de confiscar y destruir las planchas y clichés falsos. Pocas cintas son tan documentadas como ésta en lo que respecta al mecanismo policial moderno, basado puramente en el sistema científico.

MAÑANA ESTRENA EL SPLENDID "LOS OJOS DE LA MONIA", POR LA BERTINI ALEMANA POLA NEGRI.—En las funciones de mañana Sábado estrenará el Splendid la producción cinematográfica alemana, titulada "Los ojos de la Momia", emocionante y sensacional drama pasional, obra de misterio cuyo hermoso y trágico argumento comienza en el Egipto, en los monumentos que edificaron los Faraones para que les sirvieran de tumbas, y en Europa en los altos círculos arístocráticos. Crea el principal rol la más grande actriz pasional alemana, la hermosísima Pola Negri, quien crea en esta obra con arte un rol intenso y vibrante, un rol en que para salvarlo con facilidad se quieren condiciones artísticas extraordinarias.

"CARMEN DEL KLONDI HOY EN LA NOCTURNA D SPLENDID.—Hoy, a las 9.30 ex rá el Splendid por última vez y pedido general, el emocionante e tenso drama de pasiones desenfre das, desarrollado en los campos oro de Alaska y titulado (Carm del Klondike", obra de gran be y emoción, que alcanzó el día de estreno un franco éxito y en el

TEATRO DE LA AVENIDA

Hoy en especial, Beneficio de la Olla del Pobre del barrio Vicuña Mackenna.
UNA BONITA PELICULA Y NUMEROS DE CONCIERTO, A CARGO DE DISTINGUIDOS AFICIONADOS.
EN NOCTURNA:
EL SENDERO RECTO
PELICULA GOLDWIN EN LA CUAL HACE SU DEBUT EL IDOLO DE LOS NEOYORKINOS, **LOUIS BENNISSON.**
MAÑANA:
A MERCED DE LOS HOMBRES

Setiembre Hoy

(Domingo en el Brasil)
ESTRENO EN SANTIAGO

Los Frívolos

Alta comedia universal por **Edith Roberts y David Suther.** ideal pareja de 18 y 22 años
Tema: "La frivolidad de moda mata las mejores iniciativas"

Brasil Hoy

(Mañana en el Setiembre)
La triunfal vista nacional

Uno de Abajo

La obra que todo chileno debe conocer y proteger: Un himno hermoso y sincero a la juventud sana de cuerpo y alma, que lucha y vence los más enconados obstáculos.
Platea: $ 2.00.

Domingo: Setiembre
Lunes: Brasil
Fca. Bertini en EL GAVILAN

TEATRO LA COMEDIA
HUERFANOS ESQ. MORANDE
Empresa Ernesto Bouquet
HOY VIERNES 29 DE OCTUBRE
Noche, a las 9.15.— Función monstruo.— La comedia en dos actos de Linares Rivas:
COMO HORMIGAS
La divertida comedia en dos actos de Muñoz Seca:
LOS AMIGOS DEL ALMA
Tonadillas y estilos por Lola Membrives.
Mañana, vermouth selecta:
MARIANELA
Noche:
DON JUAN TENORIO
Ultimas funciones de la Compañía

TEATRO SANTIAGO
MERCED ENTRE PLAZA Y SAN ANTONIO
Empresa Ernesto Bouquet
HOY VIERNES 29 DE OCTUBRE
Vermouth, a las 6.15.— Noche, a las 9.15.— Exito del parodista infantil
PETIT PIERROT
Nuevos números por el Trío Oliva-Alvarez.
PAQUITA ESCRIBANO
Ultimas funciones.— Adiós a Santiago.

SPLENDID THEATRE

NOVIEMBRE
-17-
MIERCOLES
Estreno en Chile de la super obra
MARIA MAGDALENA

La Gran Matinée del Martes 2
DE NOVIEMBRE EN QUE
MARIA GUERRERO
PRESENTA
LOCURA DE AMOR

Será a beneficio del Dispensario de Medicina de la Asociación de Estudiantes Católicos.

Las entradas están en venta en la Casa Weill.

SPLENDID - HOY

SECCION ESPECIAL A LAS 6.30

Gran función a beneficio del Centro San Francisco de Sales.

Fiesta social-aristocrática, el precioso idilio sentimental

EL A. B. C. DEL AMOR

creación de gran lujo de la encantadora

MAE MURRAY

NOCTURNA A LAS 9.30. PLATEAS $ 2
EXITO INMENSO

A pedido general y por última vez el emocionante y sensacional drama de intensas pasiones, desarrollado en los campos de oro de Alaska.

CARMEN DEL KLONDIKE

por la encantadora

CLARA WILLIAMS

MAÑANA

GRANDIOSO ESTRENO! LA OBRA MAESTRA DE LA CINEMATOGRAFIA ALEMANA

LOS OJOS DE LA MOMIA

Drama pasional de gran lujo y refinado arte, en el que hace una creación soberbia la encantadora "BERTINI ALEMANA"

POLA NEGRI

quien en algunas escenas del drama ejecuta bellísimas DANZAS CLASICAS.

DOMINGO: "LA MADEJA DEL ENGAÑO", precio so poema de amor por Pathé N. Y., por la encantadora DOLORES CASINELLI

Próximamente:

MARIA MAGDALENA

Lo más sublime del mundo! 31-O

Próximamente:

MARIA MAGDALENA

Lo más sublime del mundo! 31-O

hace su creación suprema la encantadora Clara Williams.

EL ESTRENO DEL DOMINGO DEL SPLENDID.—En las funciones de moda del Domingo del Splendid, será estrenada una producción de "Pathé N. Y.", obra perteneciente a las editadas por esta acreditada manufactura durante el presente año. Se titula "La madeja del engaño", y es un conmovedor y poético idilio, desarrollado entre gentes de la aristocracia americana, e interpretada por la encantadora Dolores Casinelli.

TEATRO UNION CENTRAL.—En la sección de la tarde de hoy se efectuará el concierto de los reputados maestros Enrique Soro y Osvaldo Rojo.

En la nocturna se estrenarán las series 7, 8, y 9, de la grandiosa pe[illegible] "Las mallas de [illegible]terio" o "Las alhajas de los Romanoff", cinta que tanto ha gustado al público.

"UNO DE ABAJO" SE ESTRENA HOY EN EL TEATRO ALAMEDA.—Hoy estrena este cine en su especial debiéndola reprisar en la nocturna, la última producción nacional, intitulada "Uno de abajo", primer exponente de la nueva manufactura de películas chilenas, Minerva Film, que ha obtenido un éxito ruidoso. Como se sabe, esta valiosa producción posee un argumento altamente edificante, pues trata de los grandes problemas del alcoholismo y de la trata de blancas. Es una cinta recomendable que el público debe estimular con sus aplausos.

EL ESTRENO DE HOY EN EL MUNDIAL CINEMA.—Este concurrido cine de la Plaza Almagro presenta hoy en sus dos funciones un meritorio exponente de la casa Pathé de Nueva York, "El solterón", es el título y es una de las mejores interpretaciones del eminente actor John Cumberland.

UN ESTRENO EN SANTIAGO.—Conforme a lo que anunciamos ayer sobre la independencia de esta empresa de determinado teatro del centro hoy estrenará en Santiago un brillante esponente del arte de la marca "Universal". Se titula esta película "Los frívolos" y tiene un argumento social que interesará vivamente a todo espectador culto sin necesidad de recurrir a trucos sensacionalistas. Es una alta comedia cinematográfica, un estudio de la psicología de la juventud moderna atacada de frivolidad crónica y esclava del miedo a la cursilería. Edith Roberts, actriz muy joven y muy linda, es la encantadora protagonista de esta obra.

En vista de lo apropiada que es esta cinta para la juventud femenina, el Tetaro Brasil la ha programado para sus funciones de tarde y noche del Domingo, favorecidas por el mejor público de la capital.

TEATRO BRASIL, "UNO DE ABAJO".—En las dos funciones de hoy se pasará en este Teatro la gran vista nacional "Uno de abajo", aplaudida por la crítica y por el público. El principal mérito de esta cinta es ser netamente chilena. Su tema es un laudable esfuerzo en pro del mejoramiento de nuestra raza.

El tipo protagonista de la obra es un personaje admirable. Es un muchacho, un adolescente, que con su trabajo mantiene a toda su familia. El padre es un alcohólico incurable, una carga para ese humilde hogar. El joven no solamente tiene que cuidar de la parte material de su familia, trabajando a matarse para sotonería, sino que tiene que educar y cuidar a su linda hermanita de 14 años. Esto último es tarea ruda, pues son muchos los peligros que acechan a una muchacha bella y necesitada.

Como triunfa el noble muchacho, como se sobrepone a todas las pruebas a que lo somete el destino, forman el mayor interés del argumento. Después de ver "Uno de abajo", el espectador sale realmente emocionado y piensa que héroes de la paz como el protagonista de la película, son menos raros de lo que se cree en nuestro Chile Nuevo.

"Uno de abajo" está anunciado para mañana en el Setiembre.

UNA MATINEE ESPLENDIDA.—La matinée que ofrecerán esta semana los Teatros Setiembre y Brasil será una delicia para los niños. En los dos cines se dará, fuera de programa, el lindo cuento de hadas "La cenicienta", por Mary Pickford. En el Setiembre la vista principal es el drama de aventuras "Los parias de la sierra", interpretado por el famoso cowboy Cayena. En el Brasil se dará, además de la vista de hadas, el drama de aventuras "El príncipe de la Avenida", por el célebre boxeador James Corbett.

FRANCISCA BERTINI. — Esta gran actriz aparecerá en las funciones del Chile tarde y noche interpretando la conmovedora creación "El pecado ajeno". También debutan Earle Williams y Anita Stwart, en "Justicia inexorable", obra de alta tesis que aborda un problema social de gran sensación.

EL TEATRO NOVEDADES ESTRENA HOY EL DRAMA: "LA CONFESION".—Toca hoy el derecho de presentación del célebre drama "La confesión" o la "Ley de la humanidad", el Teatro Novedades, cuya empresa se ha apresurado a adquirir esta obra para presentarla a su público. Como es sabido, se trata del célebre fotograma del Cardenal Gibbons, famoso prelado que dirige las producciones cinematográficas de la célebre Asociación de Arte Católico de Nueva York.

Esta obra merece ser vista por todos ya que en ella se enseña un precepto. La interpretación se halla a cargo de Henry B. Walthall.

Va en las dos secciones.

WILLIAM HART EN EL TEATRO COLON.—El famoso actor Williams Hart, el único creador de los hombres del Oeste, de esas verdaderas fieras humanas, que tienen en el alma la fiereza de los piratas y el sentimiento de una cultura fina, a la vez, es el que interpreta la famosa tragedia "La esposa del presidiario", obra en la cual se le ve en su verdadero aspecto de artista.

Es un terrible drama, un doloroso momento por el cual atraviesan muchos hombres en la vida y que es la sátira más fuerte que se puede descargar sobre el corazón de la mujer. La infidelidad de la compañera de la vida es lo más doloroso que puede existir para un hombre.

Es una pieza Artcraft, manufactura que se distingue por la belleza de sus argumentos.

FRANCESCA BERTINI EN EL IMPERIAL.—El Teatro Imperial estrena hoy el célebre poema de la Bertini "El gavilán", obra que es la más reciente de la célebre trágica y que pertenece a la famosa serie de trabajos que antiguamente hacía ella.

FRANCIS BUSHANANN Y BEVERLY BAYNE SE PRESENTARAN HOY EN EL TEATRO VICTORIA EN COMPAÑIA DE CARPENTIER.—Los programas del Teatro Victoria anuncian para hoy una función interesantísima, se estrenará el drama de amor "Un millón por minuto", en el cual hacen una sobresaliente creación la simpática parejita ideal del cine Francis Bushmann y Beverly Bayne, artistas muy estimados del público y que desde hace tiempo no se presentan entre nosotros. Además se pasará por última vez en Santiago y a pedido de numerosísimos sportmen "El match Carpentier".

¿QUIEN ES USTED?

Si nadie sabe quién es usted, ni a qué se dedica, ni donde está, las dificultades para hacer negocios y lograr éxitos en la vida social, no deden extrañarle.

Sea usted grande o pequeño, pero si es honorable y trabajador, hágase conocer.

En Inglaterra y Estados Unidos se publican anualmente Diccionarios Personales con el título de **"Who's Who"** que encierran las referencias de centenares de miles de personas activas.

En Chile, se está preparando al presente el **"Diccionario Personal de Chile"**, sobre el cual

OMER EMETH

dice:

Señor Gerente de la Compañía Editora "Whos'.— Distinguido señor: Doy a usted mis más sinceros parabienes por la feliz idea que la Compañía "Whos" se propone realizar. Pocos diccionarios igualarán en utilidad al que usted va a publicar. El método adoptado por la Compañía y expuesto en su programa (datos biográficos, etc., descarnados, sin adjetivo de ninguna clase, pero completos) permitirá a usted dar, en poco espacio, un cuadro exacto de cada una de las personalidades que, hoy por hoy, actúan en las diversas esferas de la vida chilena.

Saludan a usted atentamente,

E. WAISSE
(Omer Emeth).

Santiago, a 11 de Octubre de 1920.

OFICINA DE LA COMPAÑIA EDITORA "WHOS": Compañía 1201.— Casilla 39 D.— Teléfono 1583.— Santiago.

PROGRAMAS DE HOY

SPLENDID.— Especial, "Beneficio del Centro San Francisco de Sales": "El A. B. C. del amor", por Mae Murray. En la nocturna "Carmen del Klondike", por Clara Williams.

SETIEMBRE. — Estreno en Santiago: "Los frívolos", vista Universal, por Edith Roberts.

BRASIL.— Tarde y noche: 'Uno de abajo", gran vista nacional.

DELICIAS.— En sus dos funciones "Arizona, tierra de bandidos", de Douglas Fairbanks.

CHILE. — Earle Williams y Anita Stewart, en "Justicia inexorable". Francisca Bertini en "El pecado ajeno".

IRIS.— (Castro 130).— Especial y noche: "El príncipe de la avenida". Protagonista: James Jim Corbett.

VICTORIA.— (Avenida Recoleta número 345). — Especial y noche: 'Un millón por minuto", creación de Francis Bushmann y Beverly Bayne. Además "El match Carpentier".

ATENAS. — Tarde y noche: "Chaplin aventurero" y fin de la "Montaña del Ximeno".

POLITEAMA.— En sus dos funciones: "Amor y odio", por Winifred Allen y Jack Deveraux. En la nocturna la danzarina La Santhelma

ELECTRA.— En sus dos funciones: "Alma dónde vives", creación de Jorke Larkin y Ruth Mac Tamany.

AMERICAN.— En sus dos funciones "Los ojos del cielo", creación de Paulina Starke.

ODEON. — "El muerto que vuelve", creación de Eda Darclea.

Próximamente:

MARIA MAGDALENA

Lo más sublime del mundo! 31-O

Próximamente:

MARIA MAGDALENA

Lo más sublime del mundo! 31-O

Próximamente

MARIA MAGDALENA

¡Lo más sublime del mundo! 31-O

Fábrica Nacional de Sillas

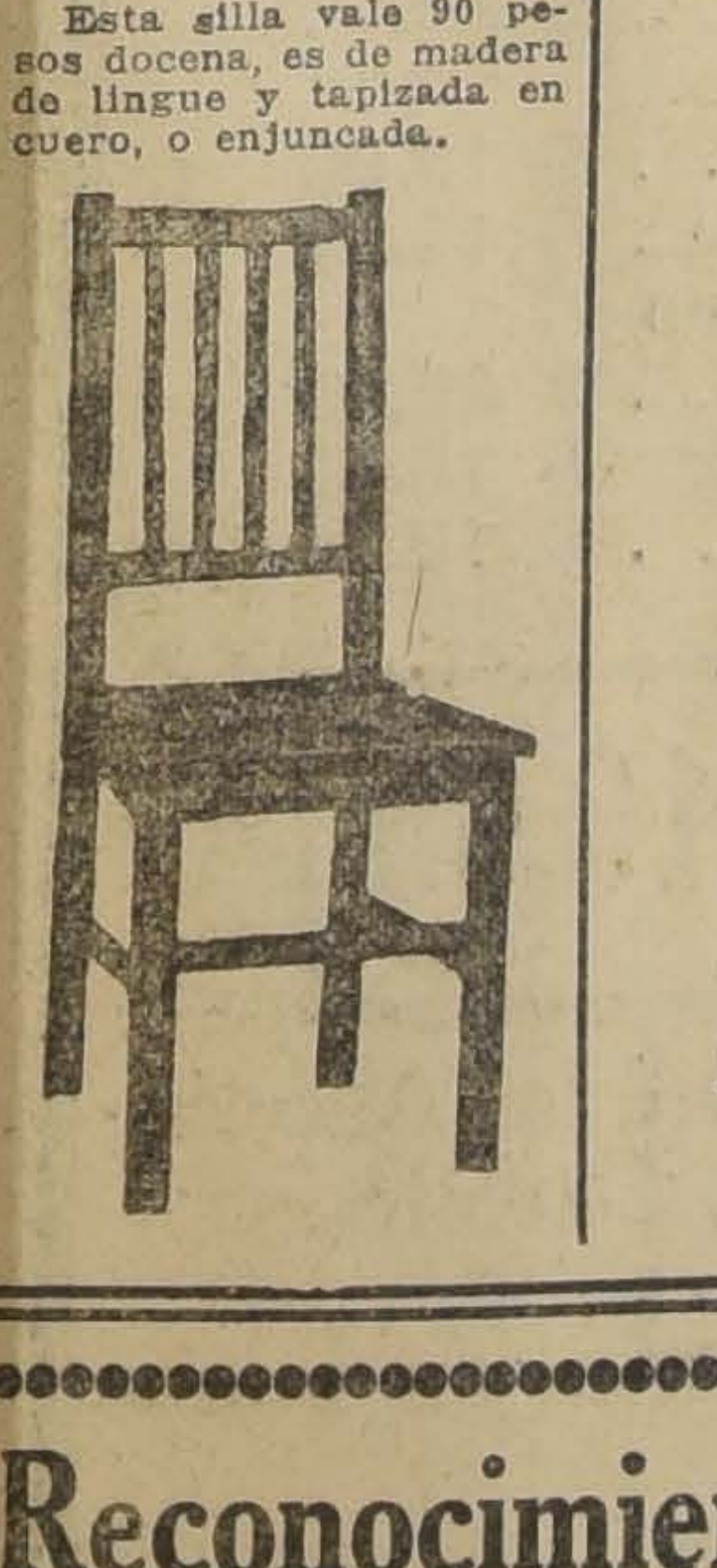

Esta silla vale 90 pesos docena, es de madera de lingue y tapizada en cuero, o enjuncada.

"GRAND RAPID"

AVENIDA CLUB HIPICO 1430

CASILLA 132 D.— SANTIAGO

Si usted necesita este artículo, antes de comprarlo visite la "GRAND RAPID", es la fábrica que lo atenderá en mejores condiciones. Los precios están fuera de toda competencia, la duración y elegancia de las sillas, son las que han servido de réclame a la fábrica.

Aquí encontrará el mayor y más variado surtido que usted imagine.

Nadie puede hacer competencia a la "GRAN RAPID", por ser ésta especialista en este artículo y tener montada la Fábrica en las mejores condiciones.

Actualmente tenemos cien docenas de existencia.

Apovecho hoy esta oportunidad; recorte y envíe este cupón.

"GRAND RAPID", Santiago. Casilla 132 D. Sírvase mandarme sin compromiso para mí su catálogo de sillas

Nombre... ... ...
Ciudad.. . ...
Calle... ... . N.o......

Automóvil Vendo

Automóvil marca Benz, limousine, Landaulet, carrocería de lujo, perfecto estado, se vende por viaje.

REPUBLICA 19

No es Empleado

Advertimos al público que
LUIS A. PUGA
fué separado de su empleo de mayordomo del Teatro Setiembre.

Hacemos esta publicación para evitar sorpresas desagradables.

Sastrería Gmo. Ouvrard

SUCESOR: V. PALMA

ESTADO 258 :-: CASILLA 1232

Avisa a su distinguida clientela y al público en general que acaba de recibir un selecto y variado surtido de casimires ingleses y un surtido especial de gabardinas para sobretodos de Primavera.

O-29

LAS MANIOBRAS EN EL NORTE

SE REALIZA EL PRIMER EJERCICIO DE DESTACAMENTO

Batalla en los alrededores de Tacna

Entusiasmo que despiertan los primeros combates

El Lunes se dió por fin término a los preparativos de las tropas del norte, movilizadas con el objeto de realizar las grandes maniobras acordadas por la Superioridad Militar.

Durante más de un mes, las diversas unidades del Ejército han estado entregadas exclusivamente a los servicios de entrenamiento y perfeccionamiento de la instrucción, desarrollando para ésto constantes marchas, revistas, demostraciones y combates, ante los comandos respectivos.

Es así como, terminadas las revistas finales de regimientos y brigadas, se dieron por finiquitados los preparativos, quedando, en consecuencia, las tropas, aptas para tomar parte en los ejercicios de guerra.

Las tropas han estado en descanso desde el Sábado hasta la noche de anteayer, y en que el comando de la División dió el primer problema de ejercicios de destacamento.

Se organizaron al efecto los partidos rojo y azul, con seis mil hombres cada uno, y puestos respectivamente bajo las órdenes de los comandantes Luciano Julio y Díaz González.

El partido azul comprendía los siguientes cuerpos: regimientos Carampangue, Esmeralda, Artillera Velásquez y caballería Granaderos, y el rojo, los regimientos Rancagua, O'Higgins, Artillería Arica y caballería Lanceros.

La infantería se presentó con su dotación de guerra completa y las armas montadas solamente con la mitad de los efectivos de guerra.

La situación de combate era la siguiente: ejército enemigo, bajaba desde el norte, a apoderarse de Tacna. Ejército chileno, después de vivaquear en el punto denominado "Caliente", salía en defensa de la ciudad amenazada.

Puestas en movimiento las tropas de ambos partidos, se establecieron los servicios de seguridad y exploración, dándose comienzo a los preliminares del encuentro.

Roto el fuego, por las patrullas de combate, avanzadas, la infantería se presentó en grandes columnas por los diversos caminos de acceso a Tacna.

La batalla se libró a dos kilómetros del villorrio Pachía.

Trabado el duelo de las artillerías, avanzaron los infantes en las líneas centrales, sobre un terreno irregular y estéril. La caballería se expedía en esos instantes haciendo los servicios de flanco-guardia y reservas.

Los primeros choques de los infantes dieron como consecuencia el enralecimiento de sus líneas y numerosas bajas tácticas, que eran retiradas de la línea de fuego por los servicios de ambulancia.

La artillería seguía por su parte el desarrollo del duelo con empleo de señas de semáforas para corregir el tiro.

A las cuatro de la tarde se tocó en toda línea el toque de cesar el fuego y el de reunión de oficiales para hacer la crítica.

Reunidos éstos, el comandante de la división, coronel Cabrera, formuló la crítica de la situación solucionada.

La batalla fué presenciada por todos los oficiales del Estado Mayor, por el Adicto Militar japonés, comandante S. Fujitani y por gran cantidad de público que se había trasladado especialmente con ese objeto a los campos de concentración.

El resultado de este primer encuentro ha sido altamente satisfactorio, pues ha podido comprobarse el excelente grado de preparación de las tropas participantes y el buen espíritu directivo de la oficialidad.

Para hoy se anuncia el desarrollo de la segunda situación de guerra, la cual será dada a conocer en clave a los respectivos comandos de los partidos en lucha.

SERVICIOS DE ALUMBRADO

Y LOCOMOCION

LA CHILIAN ELECTRIC TRANWAY ADQUIERE LOS ELEMENTOS DE LA SOCIEDAD INDUSTRIAL DE ELECTRICIDAD

Se ha puesto término a una importante negociación que se venía gestionando entre la Chilian Electric and Light Company Limited y la Sociedad Industrial de Electricidad.

En virtud de esta negociación, la Compañía de Tracción Eléctrica adquiere todos los elementos, concesiones y materiales de la segunda sociedad, haciéndose cargo por consiguiente de los servicios de los carros de Ñuñoa, Macul y otras líneas de los alrededores de la capital. Pasan también a poder de esta empresa todos los elementos de alumbrado que la Sociedad Industrial poseía en Santiago.

Ferrocarril de Arica a La Paz

Según se nos ha informado, existiría acuerdo en el Gobierno para alzar las tarifas del ferrocarril de Arica a La Paz.

Po otra parte se calcula en $ 1.700,000 las entradas que producirá este ferrocarril en el próximo año.

LABORATRIOO CLINICO

Del
Dr. LEONIDAS CORONA T.
Delicias 868. Teléfono 2483
REACCION WASSERMANN
Sección de química, sección de bacteriología
AUTOVACUNAS

N-27

AUTOMOVIL PARTICULAR

TURISMO 7 ASIENTOS

Los precios más baratos de plaza

Por quincena, días y horas.
Chauffeur con uniforme.
Tratar: Moneda 1015, o

TELEFONO 1476

11-Oct.

FIESTA DEL CEPILLO DE DIENTES

CIRCULAR DEL CIRCULO DE DENTISTAS AL COMERCIO

Con objeto de obtener la mayor cooperación posible para el éxito de esta concentración escolar, el Círculo de Dentistas hace circular en el comercio la siguiente comunicación:

"La Sociedad Odontológica de Chile, deseosa de continuar su obra de higiene bucal pública, está empeñada nuevamente en organizar este año, en los primeros días del próximo mes, la **fiesta del cepillo de dientes** con el concurso de la Inspección de Instrucción Primaria.

Si, el año pasado, aprovecharon de ella cerca de 2,000 niños de las escuelas públicas, reunidos en la Quinta Normal, esta vez promete ser mayor el número de asistentes, dado el interés que ha despertado entre los dirigentes de la enseñanza, como en el público en general y ya que la fiesta se hará ahora en otros barrios más de la ciudad.

Después de una corta disertación, haciendo ver la importancia de la dentadura, y de una demostración práctica de su aseo, en esa fiesta se les repartirá a los niños cepillos de dientes, pastas, elíxiris o polvos dentífricos y una cartilla explicativa de higiene bucal, para que ellos cuiden en adelante sus dentaduras y comprendan los beneficios que su limpieza les produce.

Dada la cantidad que de estos artículos es necesario reunir para dicha fiesta, solicitamos de ustedes, su siempre valiosa cooperación en la forma que crean más conveniente y que les ruego se sirvan indicar, para que la comisión nombrada al efecto por esta Sociedad y compuesta de los señores Victorino Alonso, Vicente Real y Alberto Concha, tomen conocimiento de ella y cuya dirección es Moneda 1164.

Saluda a ustedes atentamente.
S. S. S. — **P. Labarca Hubertson**, presidente. — **E. Bruggemann**, secretario".

Pro - aviación nacional

El avión Fernando Lazcano

El Consejo de la Caja Hipotecaria, acordó en su última sesión, donar la suma de sesenta y cinco mil pesos ($ 65,000) para obsequiar al Gobierno un avión que llevará el nombre de don Fernando Lazcano, como un homenaje a su memoria.

El Sindicato de la Aguja de la Liga de Damas Chilenas, ha enviado ayer al tesorero del Comité, la suma recolectada entre sus miembros para incrementar los fondos Pro-Aviación Nacional.

Consejo de Prisiones

A las diez de la mañana de hoy se reunirá en el Ministerio de Justicia el Consejo de Prisiones, a fin de resolver diversos e importantes asuntos relacionados con el servicio.

Del ex-gobernador de Tocopilla seño
Y. Fernández Rocuant

CARTA AL PRESIDENTE ELECTO SEÑOR ARTURO ALESSANDR

I

Ilustre ciudadano:

Pronto váis a visitar la región septentrional del país, es decir, aquella que constituye la gallina de los huevos de oro de la Nación, y que a pesar de su virtud maravillosa, se la tiene relegada al más triste e irritante abandono administrativo.

Al hacerme cargo de la Gobernación de Tocopilla, la que me ví obligado a renunciar por razones que he hecho públicas, sabía, por lo que había leído al respecto, que en esas regiones existían muchas deficiencias; pero jamás pasó por mi mente toda la magnitud de ellas, tanto abandono e injusticia, y, ¿por qué no decirlo francamente? tanta falta de patriotismo.

Contrista profundamente, señor, contemplar la miserable acción educadora, que como vos lo habéis dicho, es el "problema fundamental", que se desarrolla en la pampa del caliche. A la difusión del alcoholismo y del juego, a la propagación de la inmoralidad y de las enfermedades sociales, a la vida inhumana, sin hogar, sin higiene, sin entretenimientos honestos, no hay nada, ¡nada! que se le oponga, que siquiera intente modificar un estado de cosas que nos afrenta como nación civilizada, y que significa el aniquilamiento a plazo fijo de una parte tan preciosa de nuestra raza.

La educación se proporciona en la pampa en forma tan reducida e incompleta, que en realidad no produce efectos apreciables en medio de tanto derrumbamiento moral.

Con los siguientes pocos datos quedará probado este aserto:

En Tocopilla, y al hablar de este departamento se puede comprender a toda la pampa, funcionan escuelas en 7 oficinas salitreras y en Toco. No funcionan en tres: en una porque no hay local y en las otras porque no hay profesores.

Son fiscales únicamente tres, las demás las costean las oficinas.

La población infantil en estado de ir a la escuela es de dos mil niños, y sólo lo hacen 700. De manera que quedan mil trescientos niños sin educación.

Hay escuelas que se componen de una sala dividida por un tabique de tablas, de manera que todo lo que se habla en un departamento se escucha en el otro, produciéndose la consiguiente perturbación en la enseñanza; y en uno de estos departamentos he visto más de cien niños en una aglomeración no sólo anti-pedagógica y anti-higiénica, sino inmoral.

A todas las escuelas les faltan muebles, libros y útiles de enseñanza, especialmente para la enseñanza patria.

Pero, señor, por sobre tanta miseria y abandono, allí, en medio de la danza de los millones, hay algo peor. Lamentando el infrascrito que el Gobierno no pudiera establecer escuelas en todas las oficinas, que, como he dicho, sólo tres pertenecen al Estado, un alto jefe salitrero me dijo: "Está muy bien así. Nosotros queremos tener escuelas propias porque es más conveniente para la Compañía qu todo lo que existe dentro de su terrenos le pertenezca". Y sin du da alguna éste es el criterio gene ral de esos industriales, criteri que, lejos de contrarrestarse en l que se refiere a la educación, pc funesto para nuestro patriotism y soberanía, se recibe da ve güenza decirlo, con satisfacció porque hace ahorrar algunos pesc al Fisco.

El Estado ha fundado solamen te tres escuelas en todo el cantó salitrero de Tocopilla, y todav estas tres miserables escuelas, s tener el número suficiente de pr fesores, sin locales adecuados útiles indispensables, no podría vivir si las compañías extranjer no subvencionaran a los maestro pues su mezquino sueldo fiscal n les alcanza para costearse la vid

Tan tardía y malamente se atie de todo lo que se relaciona con l enseñanza, que ha pasado cerca d un año sin poder conseguir el nom bramiento supremo de una distin guida profesora de la escuela su perior de niñas de Tocopilla, cuy maestra, con santa abnegació prestaba sus servicios durante es tiempo sin remuneración algun Medio año pasó sin poder consegu que se llenaran las vacantes de tr de los seis profesores de la sup rior de hombres, la única en e clase donde no hay liceo, y alg parecido ha pasado en la de niña y en la pampa podréis ver entr otras aberraciones, un edificio e pléndido, construído por la ofic na Fco. Vergara, que hace añ espera profesores para abrir su puertas a la numerosa població infantil de esa grande y progr sista oficina.

Id, todavía, señor, al villorrio c Quillagua, y junto con admir ese oasis en medio de la pamp desolada, recibiréis la dolorosa in presión de un pueblo sumido en l más profunda ignorancia e inm ralidad, sin escuela ni nada qu signifique civilización, sino un ve gonzoso estado semi-salvaje; y para colmo, todos sus habitantes de claran ser bolivianos o peruano porque jamás se les han inculcad sentimientos de nacionalidad ch lena!

Ahora, me voy a permitir pintaros por medio de unas cuantas pinceladas, el cuadro de lo que se llama justicia en la pampa.

El juez de subdelegación del cantón salitrero de Tocopilla no tiene sueldo fiscal, ni rentas propias, vive con las subvenciones que le asignan las compañías salitrera es decir, se encuentra a merced c la generosidad de una de las pa tes que actúan en los juicios q se ventilan en su juzgado. Pensa señor, lo que esto significa. Pc un lado, el pobre trabajador ign rante, sin recursos ni facilidad a guna de defensa, y por el otro, potentado con toda clase de m dios, y todavía, teniendo en s manos el pan del juez que ha c aplicar la ley. Esto es simplemen te monstruoso.

V. FERNANDEZ ROCUAN

Ñuñoa, Octubre 23 de 1920.

SEÑORITA

que sepa taquigrafía en inglés y castellano se necesita en casa importadora. Dirigirse con copias de recomendación a

Casilla 1638 -:- Santiago

Compañía Nacional de Vapores

EL VAPOR RAPIDO DE PASAJEROS

"ITATA"

Con instalación inalámbrica. Cap. J. P. Romero. Saldrá el 30 de Octubre, para llegar a:
Coquimbo el 31, Taltal el 1.o, Antofagasta el 2, Mejillones el 2, Iquique el 3, y Arica el 4 de Noviembre.

EL VAPOR RAPIDO DE PASAJEROS

"QUITO"

(Cap. C. Gallardo).— Saldrá el Sábado 6 de Noviembre para llegar a:
Coquimbo, el 7; Caldera, el 8; Chañaral, el 8; Antofagasta, el 9; Mejillones, el 10; Tocopilla, el 10; y Arica el 11.
Recibe carga desde el Jueves 4 de Noviembre.

Por fletes, pasajes y demás pormenores ocurran al NUEVO LOCAL DE LA COMPAÑIA, CALLE BLANCO 1169, (Bajos Palace Hotel). TELEFONO INGLES 939.— CASILLA 199.— VALPARAISO.

E. ONFRAY,
Gerente.

X-

Reconocimientos de Minas-Investigaciones de Fuerza Hidráulica por los INGENIEROS CONSULTORES

KR. L. BOCKMAN y HACON B. FIRDAR

Ing. de Minas M. N. I. F. — Ingeniero Civil M. N. I. F.

DE

ELECTRO-QUIMICA LTDA. :-: Estado 32-Santiago-Casilla 1469

EL TEMBLOR DE AYER EN EL NORTE

ASUME LOS CARACTERES DE UN TERREMOTO

Graves perjuicios ocasionados en Vallenar

Quedan en ruinas los edificios de la Gobernación y del Liceo de Hombres

En Copiapó el fenómeno se siente con gran violencia

En la mañana de ayer, minutos después de las ocho, el valle de Copiapó fué violentamente sacudido por un fuerte temblor que puso en alarma a los pobladores.

El recio movimiento sísmico afectó principalmente a Vallenar, donde causó serios destrozos en algunos edificios.

El temblor de ayer habría sido anunciado por el capitán señor Nuño, y según se recuerda, no ha podido compararse con otro análogo ocurrido en el mismo punto en el año de 1918.

Hasta ahora se tiene conocimiento de una desgracia personal, sin que se hayan dado a conocer mayores detalles.

Más o menos a la misma hora, en Santiago, se dejó sentir un leve remezón que hizo pensar en las funestas proyecciones que hubiera podido tener en el resto del país.

Han sido igualmente afectados por el temblor de ayer, Copiapó, Huasco, Freirina y Taltal, donde no han ocurrido desgracias de ninguna especie.

Las siguientes son las comunicaciones recibidas en Santiago y que dan cuenta del fenómeno:

"Ministerio del Interior.— Santiago.—Hoy, a las 9 A. M. se ha sentido un fuerte y prolongado temblor, cuya duración fué casi de dos minutos, que puso en alarma a toda la población.

Afortunadamente no hubo desgracias personales.

Los edificios han sufrido ligeros deterioros.

Del resto de la provincia tengo análogas informaciones.

Parece que el foco ha sido Vallenar, donde el movimiento se sintió más fuerte.

Comparado este temblor con el ocurrido en 1918, parece que ha sido más corto, pero de mayor violencia.

Las menores desgracias de ahora se atribuyen a que el movimiento ha sido más bien vertical y a que los edificios se encontraban en mejores condiciones.

Por lo demás, ha vuelto la tranquilidad.—**Luis A. Romo.**"

Momentos después se recibió en el Ministerio el siguiente telegrama, en el que se transcribe la comunicación del Gobernador de Vallenar.

"Ministro del Interior. — Santiago.—En este momento, el Gobernador de Vallenar me dice:

"En la mañana de hoy sobrevino un fuerte temblor. La Gobernación y el Instituto Comercial han quedado en estado ruinoso. Algunos edificios particulares han quedado destrozados. Se sabe de una desgracia personal. El edificio de la Gobernación es particular.—**Luis A. Romo.**"

"Vallenar.—NACION. — Santiago.—Hoy, a las ocho en punto, terremoto. Muchas casas destruidas, pero no hay desgracias personales.—**Corresponsal.**"

"Vallenar.— NACION.— Santiago.—No hay casa que no haya sufrido perjuicios. Boticas, almacenes licores y cristalería, pérdidas cuantiosas.

Instituto Comercial perjuicios enormes, murallas completamente deterioradas. Gabinete Física destruído.

No hay desgracias personales.—**Corresponsal.**"

"Vallenar. — NACION.— Santiago.—Asegúrase centro terremoto fué Copiapó.—**Corresponsal.**"

Copiapó. — LA NACION. — Santiago. — Todos los últimos detalles confirman que el temblor ha sido fortísimo, casi terremoto, pero menos intenso en fuerza y duraación que el de 1918. Fenómeno duró dos minutos veinte segundos.

Se sintió con mayor violencia en Copiapó y poblaciones del interior. Hay muchas casa agrietadas, caídas de murallas viejas y destrozos estanteríaas ade comercio. Edificio Gobernación Vallenar destruído. Desgracias personalees solo una en Vallenar. Comunicación telegráfica expedita. — **Corresponsal.**

Vallenar. — LA NACION. — Santiago. — Temblor de esta mañana hundió techumbre edificio Gobernación y deterioró Hospital. Ciudad está tarnquila. — **Corresponsal.**

Servicios ferroviarios

Solicitud del Gobierno de Venezuela

Al Ministerio de Industria ha llegado una comunicación del Gobierno de la República de Venezuela, por la que solicita toda clase de informaciones, como asimismo monografías, mapas, etc., que se relacionen con el servicio de los ferrocarriles de Chile.

Por su parte, el Gobierno venezolano promete enviar toda clase de antecedentes acerca de sus servicios ferroviarios.

Asamblea General de Empleados Públicos

Hoy, a las seis de la tarde, tendrá lugar la reunión para que ha sido citada la Asamblea General de Empleados Públicos.

Se encarece la asistencia a los señores asambleístas.

Camino de San Bernardo

El Intendente, señor Jorge Valdivieso Blanco, se dirigió ayer por la tarde, a San Bernardo, acompañado del administrador del Cerro San Cristóbal señor Manuel Corvalán, con el propósito de imponerse del estado del camino de Santiago a dicha ciudad.

EL SABADO INGLES

SE IMPLANTARA EN SANTIAGO DESDE EL 6 DE NOVIEMBRE

Una de las innovaciones más bien recibidas por el comercio de Santiago, ha sido aquella que establece la tarde del Sábado como descanso para el personal de empleados.

Este acuerdo, que empezará a regir desde el Sábado 6 de Noviembre, ha sido muy bien recibido en los vastos círculos de empleados de la capital.

Los empleados del alto comercio de Santiago han organizado una manifestación de agradecimiento a los jefes y propietarios de casas comerciales, la cual se realizará el Sábado 6 de Noviembre, reuniéndose con tal objeto todos los empleados a las 2.30 de la tarde del día indicado en la Plaza de Armas.

Se ha hablado sobre el particular con los empleados y jefes de la casa Gath y Chaves, con el objeto de que el personal de este establecimiento participe también en el desfile.

Los jefes han mostrado la mejor voluntad para cooperar en esta entusiasta iniciativa.

Se nos ha insinuado la conveniencia de que las casas comerciales donde no ha pasado aún la comisión, adopten para sus empleados el del Sábado Inglés.

El Comité Organizador de este movimiento, ha nombrado una comisión compuesta de varias personas con el fin de que se acerque a algunas de las casas del Portal Mac-Clure que hasta la fecha no han adherido al Sábado Inglés.

Dado el beneficio innegable que importa para patrones y empleados la adopción de esta medida, parece que no habrá obstáculo para acceder a esta petición.

Han concedido el **Sábado Inglés** a sus empleados las siguientes casas:

Casa Muzard, Casa Francesa, Casa Burgalat, Casa Escocesa, Casa Robert, Casa Británica, Almacenes Ingleses, Casa Launay, Casa Dumas, Casa Katz Brenner y Cia., J. Cohe, Casa Otero, Cordonería Alemana, Galería de Modas, Sombrerería de F. Wiegers, Casa de T. Shimidzu, Mateo Delporte, Sombrerería Espejo Hnos., Almacén de Paños Francisco Buhon, "La Andaluza", Diego Martínez, Casa Weil, Joyería y Relojería "La Esmeralda", José Huber, Casa E. Pérez, Alfredo Seidel, Relojería y Joyería de Jorge Muller, Fábrica de Alhajas de Otto Waak Hnos., Víctor Emmanuel, Unlauff Ehni, A la Ville de París, H. Mc. Manus, Espejo Hnos., Casa Rafael Pérez, Luis E. Sinn, Julián Lehmann, Relojería Suiza, Maison Pouget, Weir y Cia., H. Senda y Cia., A. eMnares, Hume y Walker, "La Royal", A. Godart y Cia., Antolín Vargas, Casa Mackenzie, Aldunate y Zamudio, Kohnenkamp, Kuhl y Cia., Importación Norte Americana, Mercería Santiago Librería Tornero, Grote y Cia., G. Tschumi, Almacén Optico Francés, Mercería San Pedro, Mercería Ducher y Bonnefoy, Camisería Matas y Cia., Mercería de Fernando Noriega, Mercería de Fernando Noriega, Mercería Yankee, Mercería Vega Noriega y Cía., Mercería El Sol Mercería Colón, Sociedad Von. de Gas Acetileno, Curphey y Cia., Librería Tesche, Grim y Kern, Casa J. Haudeville, Mercería Luis A. Ugarte, Almacén de Pianos y Música de Otto Becker, Casa de W. Hardy, Deza y Larios, Casa de Cambio de don Juan Muñoz de Arce, Joyería de Isaac Jacobs, Fábrica Inglesa de Joyas, Sastrería de H. Pinaud, Sastrería de Alfredo Cerri, Sastrería de James Cox, Sastrería de Ad. Falabella y Cia., Sastrería N. Guzmán, Sastrería de F. Simón, Sastrería Santiago, Sastrería de Errázuriz y Sullivan, Sastrería de A. y R. Falabella, Sastrería Severino Torralva, Sastrería Lathouwer, La Corbatinera de Guell Hnos., Camisería de C. Herranz, Camisería Colón, Camisería Martínez, Fábrica de Alhajas "Standard" de E. Barrera A., Relojería y Joyería de Mauricio Meyer, (Siguen las firmas).

LA MENDICIDAD INFANTIL

Gestiones del Gobierno para reprimirla

El Ministro de Instrucción, visita con tal objeto la Sociedad Protectora de la Infancia

En el día de ayer practicó una visita de inspección a la Sociedad Protectora de la Infancia el Ministro de Justicia e **Instrucción** Pública, señor Lorenzo Montt.

Fué acompañado en esta **visita** por el Subsecretario, señor **Gaete**, y por las señoras Trinidad Rivas de Ramírez y Enriqueta Figueroa de Guzmán, miembros de la Cruz Blanca.

El motivo principal de dicha visita era el de inspeccionar el nuevo local en que deberá funcionar en breve el asilo o albergue para los mendigos infantiles.

En el nuevo local estarán asilados los niños faltos en absoluto de recursos, para lo cual se les exigirá previamente algunos certificados de la Prefectura de Policía.

La comitiva recorrió todas las dependencias y nuevos locales internos, imponiéndose de las obras **ejecutadas** recientemente y de sus **buenas** condiciones de servicio.

Terminada la visita y a fin de restringir en lo posible la mendicidad infantil, el Ministro señor Montt acordó citar a una reunión especial a los señores Francisco Huneeus, administrador de la Protectora de la Infancia, y a don Francisco Irarrázaval, administrador de la Casa de Huérfanos; al Intendente, al Prefecto de Policía y al Director de la Escuela de Reforma, para estudiar diversas medidas conducentes a extirpar este mal.

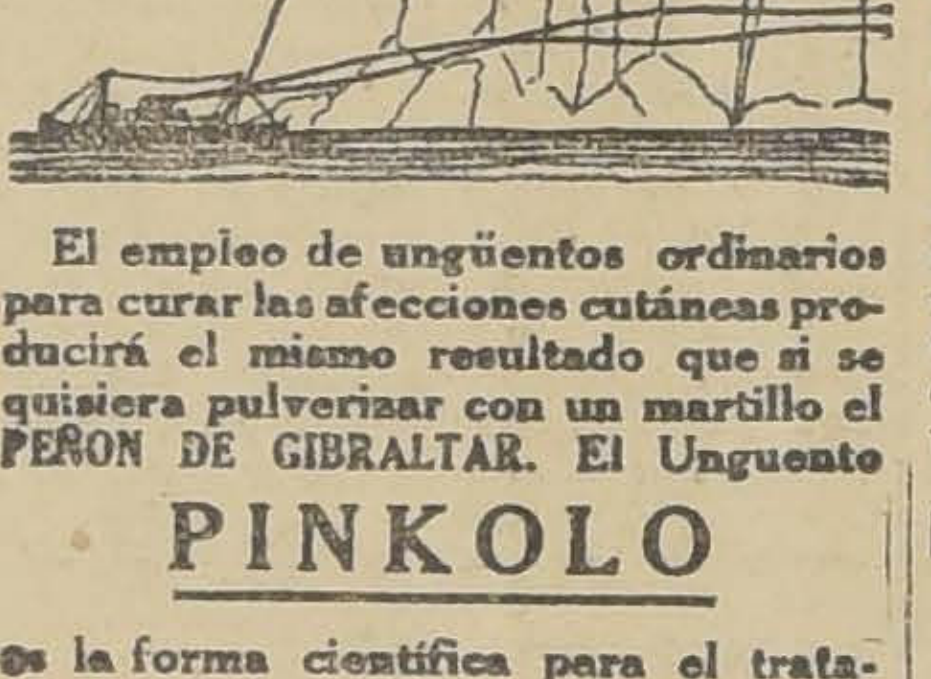

El empleo de ungüentos ordinarios para curar las afecciones cutáneas producirá el mismo resultado que si se quisiera pulverizar con un martillo el PEÑON DE GIBRALTAR. El Unguento

PINKOLO

es la forma científica para el tratamiento de las enfermedades del cutis y del cuero cabelludo. Lo venden las droguerías en tubos de tamaño grande y pequeño.

ESTUDIANTES EXTRANJEROS

EN ALEMANIA

INDICACIONES TRANSCRITAS AL MINISTERIO POR EL ENCARGADO DE NEGOCIOS EN CHILE

El Encargado de Negocios de Alemania en Chile, ha enviado al Ministerio de Relaciones una nota sobre el envío de estudiantes a aquel país.

Esta comunicación, que ha sido transcrita al Rector de la Universidad, dice como sigue:

"Según comunicaciones de mi Gobierno, se han producido recientemente en Alemania dificultades para admitir estudiantes extranjeros en las Universidades e institutos superiores de comercio, técnica, agricultura, etc. Las razones de estas dificultades son, por una parte, que el número de estudiantes alemanes, y especialmente los que participaron en la guerra, han aumentado considerablemente, y por otra parte, que en muchas ciudades alemanas las condiciones generales de alojamiento y víveres son bastante precarias. Por lo tanto, fué imposible en diversos casos acordar el permiso de residencia a jóvenes estudiantes llegados del extranjero, y resultaron naturalmente para esos jóvenes inconvenientes y perjuicios de importancia.

En vista de esto, sería recomendable que los jóvenes chilenos que deseen estudiar en Alemania, antes de emprender su viaje, se consultaran con esta Legación o con el Consulado General de Alemania en Valparaíso, a fin de poder evitar, en lo posible, perjuicios para los estudiantes, ayudando al mismo tiempo al pronto reanudamiento de las relaciones culturales y científicas entre Alemania y el extranjero".

Obras del puerto de San Antonio

Ha sido acordada por el Ministerio de Hacienda la suma de 200 mil pesos, para proseguir los trabajos del puerto de San Antonio.

LOS SERVICIOS FERROVIARIOS

LA SUB-DIRECCION DE LA EMPRESA ANTE EL COMERCIO

En LA NACION del 20 del actual, se publica un informe suscripto por los jefes de Departamentos de la Dirección General, señores René Prieto, de Trasporte; Guillermo del Canto, de la Vía y Obras; y Rodolfo Jaramillo, de Tracción y Maestranzas. Este informe fué pasado al señor Director General de la Empresa con **fecha 7 de Julio último** o sea cuarenta días antes de ser nombrado el actual Sub-director y este nombramiento trajo como consecuencia el retiro del **señor jefe de Trasportes**, señor Prieto.

El público se ha impuesto de este informe **después de tres meses**; y como es natural, puede formarse una opinión que no esté de acuerdo con los acontecimientos desarrollados dentro de la Empresa durante el tiempo trascurrido. Si hemos de ser sinceros, tenemos la obligación de presentar los hechos con toda exactitud, pero antes de entrar a ese terreno, examinaremos los conceptos emitidos en el referido informe.

El informe desea establecer que el Sub-Director no puede tener atribuciones definidas dentro de los departamentos e insinúa la idea de que en vez de Sub-Director debe nombrarse un Super-administrador o Administrador General con atribuciones sólo sobre los Administradores de Zona. Este concepto naturalmente va encaminado al deseo de no desprenderse **del block anexo al Director General**; pero las razones lógicas de este servicio aconsejan repartir las atribuciones del Director General que le hace imposible poder atenderlas en todos sus detalles y sin que esta nueva distribución le quite el carácter de jefe superior de la Empresa.

Se ha demostrado hasta la evidencia que el Director no puede imponerse ni resolver los múltiples detalles de este complicado servicio y por consiguiente el puesto de Sub-Director es indispensable; ya bien probado en los meses que lleva de actuación trabajando con los mismos elementos de movilización y escasez de combustible. Si este acertado paso no lo hubieran llevado a cabo el Gobierno y el Consejo en hora feliz, duro es confesarlo, estarían el comercio, las industrias y el país en verdadera crisis de transporte ferroviario. Si examinamos los últimos cinco años, los Ferrocarriles no nos presentan ninguna novedad ni reforma dentro de la explotación anterior, en cambio han aumentado considerablemente los gastos con una serie de dificultades para la movilización de cada cosecha, llegando al extremo de considerarse que la única salvación es aumentar el equipo, sin tomar en cuenta que la capacidad de la vía y sus estaciones estrechas, con escasos desvíos, no permiten el aumento de vehículos de carga sin congestionar el tráfico.

Los informantes, al terminar, consideran desquiciadora para la marcha de la Empresa la presencia del Sub-Director, dejando constancia que el nuevo funcionario no podrá por sí solo enderezar rumbos de la Empresa, piden ellos

mayores atribuciones y por c
guiente mayor responsabilidad
ra los funcionarios actuales
tablecen que no se necesitan
bres si no dinero.

Durante el corto tiempo que
para desde la fecha del info
hasta hoy, se ha probado que
presencia del Sub-Director no
desquiciado la Empresa y en ca
bio le ha imprimido rumbos
vorables que reconocemos
los que tenemos relación di
y cuyos negocios están ligados
rectamente a la buena o mala
vilización que se lleve a cabo.
pués es el consumidor el que
directamente ha palpado el
ramiento del trasporte, ya que
artículos de primera necesidad
ron movilizados en forma que
precios bajaron enormemente
trasporte de ganado ya res
a las exigencias del momento

Hemos querido hacer
nuestra opinión sobre la labo
la Sub-Dirección como estim
digno jefe y para destruir la
la atmósfera que desde
tiempo se viene haciendo
prensa en contra de los ya
dos prácticos.—Ricardo L
Reyes.—Barber Williams y C
Valdés y Herreros.—José A
ta.—Bascuñán y Valdés.—
dad Comercial de Agricultor
Larraín Olavarría y Cía.—L
y Correa.— José V. Gandar
Antonio Ferrer y Cía.—Emi
lliams.—Cayetano Podestá
gel Olea.—L. Martínez.—
Cía.—Montt y Larraín.—
y Cía.—Arteaga y Riesco.—
y Berstein.— Héctor Figue
Alfonso Prieto.—Nicomed
pos.— Emilio Mattassi.—
Ferrari.—Luis Carvajal.—
Vergara Salvá.—Izquierdo
ter.—Fóster y Hense.—E
ka y Cía.—Diego Echev
Cambiasso Hnos y Cía.— P
qua y Cía.—Aquiles Pes
menegildo Schiavetti.—Gia
je y Cía.—H. Schacht y C
llona Hnos.—Compañía
La Estrella.—Flaminio Za
Eulogio Pérez Cotapos.—
El Tattersall.—J. Berna
Bunster y Alcalde.—Valdi
manos.—A. Silva de la Fue
Molino La Compañía.—
Hnos. Ltd.—Grace y Cía.—
lliamson y Cía.—Compañía
nera San Cristóbal.—W. B
—J. M. Lecaros.—Alejandro
llo.—Hormann y Cía.—Molino
ta Margarita.

SEMILLA
DE ALFALF

DE HUASCO

purificada, VENDE

SOCIEDAD COMERCIAL
DE AGRICULTORE

Huérfanos 1247

The Chilian Stores

Gath & Chaves Ltd.

Santiago

Desde el 1.o de Noviembre nuestra Casa cierra los Sábados a las 12.30 p. m. é inicia el horario de verano abriendo diariamente de 8.30 a. m. a 7 p. m.

Extraordinaria Oportunidad

"BLUSAS Y BATONES"

Otrece Hoy Ocasiones muy Interesantes

Grandes Rebajas de Precios en muchos de los Artículos de Estación

DETALLAMOS ALGUNOS DE ELLOS:

BLUSAS blancas, en batista de algodón, adornadas con vainillas y cuello broderie, a $ 12.75 y	$ 9.90
BLUSAS blancas y de color, finas, en velo y batista, bordadas a mano, con finos encajes y vainillas, desde	$ 18.50
BLUSAS en crep de algodón color y blancas, bordadas a mano, a	$ 22.00
BATAS en crep de algodón colores surtidos, forma vestido, adornadas con género fantasía, a	$ 18.90
MATINEES batista blanca y nansú, adornados con encajes muy finos, desde .	$ 19.90
UN GRAN SURTIDO de BLUSAS DE SEDA, finas, de alta novedad, como para soiré y trajes-sastre, desde	$ 29.00
DELANTALES en brin de hilo de Holanda, de cuerpo entero con media mangas	$ 15.50
DELANTALES en rico céfiro, completos, en todos los colores y talles a . . .	$ 10.90

HOY Gran Venta Réclame en "Confección Niños" Trajes-Blusa rusa, a. . . . . **$ 13.90**

También continúa Hoy la Excepcional Liquidación de SALDOS Y RETAZOS en el Departamento "TEJIDOS", que con tanto éxito se inició ayer.

LA FRANCIA Y LA UNION SAGRADA

SOBRE ESTE TEMA DA AYER UNA INTERESANTE CONFERENCIA EN EL SALON DE HONOR DE LA UNIVERSIDAD DE CHILE EL DIPUTADO FRANCES M. GUERNIER

Una escogida concurrencia acude a oír al eminente hombre público francés

Ayer en la tarde, el eminente hombre público francés que actualmente nos visita, M. Charles Guernier, dictó, ante una selecta concurrencia reunida en el Salón de Honor de la Universidad, una interesantísima conferencia, en la que expuso su noble concepción de la política moderna.

A las seis de la tarde, tras una breve presentación hecha por el Rector de la Universidad, señor Domingo Amunátegui Solar, que le acompañaba junto con el Ministro de Francia, señor Lefeuvre Méaulle, el señor Guernier inició su atrayente exposición.

M. CHARLES GUERNIER

Su palabra cálida y elocuente, acompañada de una mímica expresiva que revelan al patriota fogoso y convencido, poseído del fuego sagrado, al hombre superior y entusiasta, cautivó desde luego a su auditorio, cuyos aplausos, en repetidas ocasiones, brotaron expontáneamente, provocados por los brillantes conceptos del orador.

El señor Guernier, desde luego, se defendió de dictar una conferencia, pues, declaró que, al venir a Chile como simple viajero, y ni siquiera en calidad de profesor universitario en servicio, ya que desde hace mucho ha dedicado la mayor parte de sus actividades a la política, no había incluído ese producto en su equipaje y propuso sustituir la conferencia por una charla de hombre político.

Desde luego, declaró estar muy satisfecho de poder expresar los sentimientos de sus compatriotas, que aman a Chile y están muy agradecidos de lo que por Francia hizo durante la guerra. "El nombre de Chile, agregó, está grabado en nuestros corazones".

Como tema de su disertación, eligió la Unión Sagrada, estimando que muchas personas han de preguntarse cómo pudo realizarse durante la guerra, cómo subsiste aún, y como se mantendrá en el porvenir.

¿Cómo pudo realizarse la Unión Sagrada en un pueblo de sentimientos tan vivos y expresivos como Francia? Los que han visto de cerca la guerra han podido darse cuenta que los hombres se agrupan muy fácilmente bajo el impulso de sus impresiones o sentimientos, y es así como en todas las grandes catástrofes, se forma lo que podría llamarse una alma colectiva. La guerra ha dado ejemplos admirables de heroísmo, más luego adquiere una fisonomía nueva y, al impulso de sentimientos semejantes, se agrupan los descontentos y muy pronto, como sucedió en el año 1870, puede verse a los hompres políticos disputarse el poder.

La derrota no es la única mala consejera, la victoria también lo es y la historia está llena de ejemplos de generales que, impulsados por la ambición, han querido aprovecharse de la situación que les creaba sus victorias. La guerra de 1914 presentará a los que la estudien en el porvenir, el ejemplo extraordinario de un país, que, uniéndose en los precisos momentos en que el enemigo invadía el territorio, supo permanecer unido hasta el fin, sin que en ningún momento, ni siquiera en los más trágicos y sombríos, se oyera hablar de traición, sin que sus jefes militares hayan querido abusar de su gloria, sin que los hombres políticos hayan intentado aprovechar, en beneficio propio, las ventajas de la victoria.

El señor Guernier nos relata luego sus impresiones en la noche del 2 al 3 de Agosto de 1914. A las 6 de la tarde, el Gobierno de la República había lanzado la orden de movilización. Al trasladarse a Bretaña, donde conducía a su familia, el diputado pudo apreciar el estado de alma de la nación. "Conozco el alma de mis compatriotas, agregó, pero esa noche fué para mí una revelación. Los hombres, en grupos pequeños de tres, cuatro o cinco individuos, seguían el largo camino que había de conducirlos a la estación ferroviaria más próxima, silenciosamente, sin cantos, pero tranquilamente. Con el alma un poco entristecida pero alta la frente, iban hacia el deber, hacia el sacrificio.

"El resultado fué inesperado; se presentaron a los cuarteles un 15 por ciento más de los que se esperaban, y los cuadros formados por el Estado Mayor fueron insuficientes para contenerlos. El grito de alarma atravesó los mares, fué oído en todas partes y, desde todos los rincones del mundo, los franceses acudieron en defensa de la patria, aún aquellos que, por razones internas, habían sido separados del país.

"Yo, radical y republicano convencido, quiero rendir aquí homenaje a los religiosos franceses que, al llamado de la patria, acudieron sin demora al cumplimiento del deber.

"A su llegada a Francia, encontraron siempre diferencias en los ideales, más todos albergaban en su alma el mismo sentimiento del deber".

En seguida, hizo un recuerdo de la muerte de Jaures, el "profeta de la democracia", asegurando que, al día siguiente de su asesinato, cierta prensa alarmista o al servicio del enemigo, había informado al exterior que "Jaures había sido asesinado, la revolución había estallado en Francia y la Comuna había sido pooclamada en París".

Sin embargo, la realidad fué muy diferente; los socialistas revolucionarios, lo mismo que los religiosos, cumplieron su deber, oyendo la voz del secretario de la Confederación General del Trabajo, M. Jouhaux.

En la puerta de la casita de Jaures, M. Jouhaux se dirigió en los siguientes términos a los socialistas revolucionarios: "Vuestro primer deber es llorar al profeta pero, esta noche, ninguno debe dormir en su lecho; todos deben ir a la frontera, y yo iré con vosotros".

Era difícil que esta situación se prolongara y, sin embargo, esto es lo que ha ocurrido. La Unión Sagrada ha triunfado.

Más adelante, quiso referirse, no a los grandes hechos de armas, por cuanto ello incumbe a los historiadores, sino a las pequeñas incidencias que escapan a la historia. Hay en Francia 36 mil municipalidades. En muchas de ellas, el Alcalde, sus ayudantes y la mitad del concejo municipal estaban movilizados, pues bien, en esos casos, las mujeres administraron las comunas.

Citó el ejemplo de Cancal, donde una niña de quince años, ayudada por dos pequeñas compañeras, tuvo las riendas de la administración durante toda la guerra y, hay que recordarlo, la labor de una alcaldía, durante la guerra, es sumamente pesada. Ella es la que tiene que ver con los permisos de los soldados que vienen con licencia, tiene que atender a la movilización de la gendarmería, a la distribución de bonos de pan, repartición de las indemnizaciones a las viudas, requisiciones militares, etc. etc... de suerte que, diariamente, eran 50 a 60 asuntos que era preciso despachar y cuando, tras un día de cansado trabajo, la niña iba a descansar, llegaba desde la sub-prefectura el siguiente lacónico aviso: "Fulano de Tal, fallecido en el campo de honor. Prevenid la familia" y era esa niña, de quince años quien, envolviéndose en su manto negro, iba a la casa del caído para anunciar a su madre la infausta nueva. Pues bien, esa niña supo hallar en su corazón las frases necesarias de consuelo para mitigar los dolores de las madres y de las esposas y, al día siguientes era élla también, menuda y frágil, quien dictaba órdenes a los musculosos soldados que obedecían sin titubear sus instrucciones... "Esto, señores, era también el resultado de la Unión Sagrada".

"Esta Unión Sagrada, que pudo observarse en todo momento en el pueblo, reinó también en el Parlamento.

"Desde que comenzó la guerra, los debates de las Cámaras fueron más bien silenciosos, y se produjeron muy pocas interpelaciones pero, en cambio, cuánta labor en el seno de las comisiones".

"Gracias al Parlamento francés, todo el mecanismo militar fué rehecho.

"En ningún momento hubo, en las comisiones, divergencias debidas a cuestiones de carácter partidarista. Un diputado socialista revolucionario llevaba a alguno de sus colegas, clericalista y reaccionario, cuantos datos pudieran ser les útiles, pues ante todo, buscaban el interés superior de la patria".

"Las consecuencias de la Unión Sagrada pudieron observarse en la guerra, las palpamos ahora en la paz, y su acción se hará sentir cada vez más".

El señor Guernier, nos habló después de la trasmisión de los poderes después de la guerra.

"Hay que recordar, nos dijo, que durante las hostilidades perecieron 1.800.000 de nuestros compatriotas, que diez de nuestros departamentos fueron saqueados y que, desde Lille a Verdun no quedó casa alguna intacta. Era de temer algún sentimiento de cólera, tanto más cuanto que por una necesidad dolorosa, 300 generales habían sido relevados de sus comandos durante las hostilidades. Los dirigentes de las operaciones fueron ese caso inexorables y separaron a todos aquellos que no tenían éxito. Esos generales se inclinaron con resignación, aceptando un sacrificio que, a veces era una injusticia, pues, hubo un general que, después de alcanzar brillantes victorias, hubo de ser sacrificado por razones diplomáticas, pues bien, ese jefe aceptó sin murmurar la determinación injusta que le hería.

"Entre todos, sobresale un acto de abnegación, el del general que, habiendo ya derrotado el enemigo y pudiendo proseguir su victoria hasta el fin, tomando centenares de miles de prisioneros, una multitud de cañones y numerosas banderas, comprendió que bastaba para la tranquilidad del mundo que el enemigo reconociera su derrota y firmara el armisticio, y detuvo la guerra, privándose de la más brillante victoria, para evitar mayor gasto de sangre.

"En vano se busca, en la historia, una paz semejante a la de Versalles, que Francia hizo firmar al mundo. Si vemos los antiguos tratados, todos ellos exigen ventajas pecuniarias o territoriales, pero Francia, en este caso, ¿qué ha pedido? Pidió el pago de los daños, y nada más.

"Esto puede ser comprendido en un estadista, que tiene a su favor el veredicto de la historia, mas ¿cómo pudo aceptarla el pueblo, cómo pudieron aceptarla las madres que habían perdido hasta siete hijos en la guerra? Es que Francia, señores, después de su victoria, quiere ser también generosa."

Desde Noviembre de 1919 á Enero del presente año, se verificó la renovación de todas las autoridades francesas: las de las comunas, de los departamentos, la Cámara de Diputados, el Senado y aun el mismo Presidente de la República. Pues bien, todo se llevó a cabo en el más perfecto orden y dentro de la mayor cortesía; vencedores y vencidos aceptaron su suerte: los primeros sin ostentación y los otros sin recriminaciones.

"La idea del deber es la que debe guiar a los hombres y ante todo, el respeto de los demás.

"¿Cómo pueden subsistir los partidos dentro de la Unión Sagrada? Voy ahora a hablar un poco de política.

"El respeto de las ideas de los que no piensan como nosotros, es una de las grandes victorias de la guerra y, al respecto, quiero recordar lo ocurrido en los alrededores de Verdun, durante la gran guerra. Un rabino judío, al atender a un moribundo en el campo de batalla, descubrió que era un sacerdote católico y, el mismo colocó un crucifijo sobre los labios del soldado. ¿Puede haber algo más grandioso que ese cuadro: un sacerdote católico muere en los brazos de un rabino judío, quien mantiene sobre sus labios desfallecidos la cruz de piedad y de perdón.

La unión sagrada hará lo mismo. Acepta los partidos, ya que deben ser conservados más abandonará toda actitud descortés, pues es intolerable que un librepensador diga que un católico es un imbécil, o que el católico califique de mal educado al librepensador, únicamente porque no tienen las mismas ideas.

Si tenemos aún cuestiones internas que discutir, debemos hacerlo dentro de nuestra casa. Francia posee bastantes cualidades y bastantes virtudes para no mostrar, al exterior, sino lo que debe ser visto.

"Ahora voy a hablar no solamente como francés, sino como hombre y en favor de la Humanidad. Debemos aprovechar la gran lección que nos ha dado esta prueba y grabar en nuestros corazones el respeto a los individuos, pues, como lo dicen algunos filósofos, "el individuo es un hombre sagrado".

Durante la guerra ha sido un gran consuelo, para Francia, los testimonios de amistad que recibía de todo el mundo, especialmente de Chile. Las madres francesas agradecen su labor a las chilenas, pues saben que si algunos de sus hijos, al sufrir en las trincheras, tenían algún alivio, se lo debían a las mujeres chilenas.

"Mujeres de Chile, a nombre de las mujeres francesas, y de todo corazón, os doy las gracias."

PARIQUYNA

da resultados maravillosos en todas las enfermedades del HIGADO.

En las Boticas y Droguerías.

Caspa, sudores, picazón, use

LUGOLINA

El Buen Gusto

en el **VESTIR** es el efecto de una **EDUCACION ELEGANTE**, cuyas reglas las imprime

Pictorial Review

la artística Revista Norteamericana, escrita en Castellano, cuya misión es la de difundir la **CULTURA** y la **ELEGANCIA** sin recurrir a **ENORMES GASTOS**.

Nuestro público **AGOTA** sus ediciones y cada vez son mayores sus pedidos y celebra el **GUSTO EXQUISITO** de sus **FIGURINES**.

ACOSTUMBRESE Ud. a su lectura y encontrará en cada número alguna cosa nueva que llamará su atención y llenará su gusto artístico.

Pida el último número en todas las librerías o puestos de revistas.

Se remite un número de muestra, previo envío de un peso en estampillas.

Para suscribirse, dirigirse a la **AGENCIA DE PUBLICACIONES EXTRAIJERAS**, de

Alfredo Sánchez A.

SANTA MONICA 2141. CASILLA 3536, TELEFONO INGLES 1826

LA JIRA DEL PRESIDENTE ELECTO

Se ultiman los preparativos de la jira del Presidente electo al norte del país.

Como lo dijimos ayer, el señor Alessandri y comitiva se embarcarán en Valparaíso el día 7 del próximo mes de Noviembre.

LA LEY DE CAMINOS

NOTA DEL MINISTERIO DEL RAMO AL CONSEJO DE GOBIERNO LOCAL

El Ministro de Industria, señor Jaramillo, ha dirigido al presidente del Consejo de Gobierno Local, una comunicación relacionada con la aprobación de la Ley de Caminos, en vigencia desde el 1.o de Julio último.

El Ministro, señor Jaramillo, ha tomado debida nota de las observaciones formuladas por el Consejo y manifiesta que la labor de ese Departamento, en orden a lo que se relaciona con el cumplimiento de las disposiciones de esta ley, se va desarrollando de día en día.

Agrega que se han dirigido instrucciones precisas para el cumplimiento de sus disposiciones tanto a los Intendentes y Gobernadores, como a la Dirección de Contabilidad y por su intermedio a los tesoreros fiscales.

En la actualidad, agrega la nota, este Ministerio se encuentra empeñado en reunir todas las informaciones necesarias para solicitar del Congreso la creación de una Oficina que tendrá exclusivamente a su cargo todo lo relacionado con los caminos, puentes, vías fluviales y especialmente el cumplimiento de las disposiciones de la ley de caminos.

Además se les recomendará especialmente a los Intendentes y Gobernadores, la conveniencia de que efectúen una visita a los caminos públicos de su jurisdicción para que con conocimiento de la materia, procedan a hacer notificar a los dueños de canales existentes, que atraviesan caminos, para que hagan ejecutar las obras que la autoridad determine de acuerdo con la Junta Departamental respectiva.

El Ministro agradece la activa cooperación, prestada por el Consejo, en orden al buen éxito de la ley de caminos, que tiene tan capital importancia para el desarrollo de la vida agrícola, minera e industrial del país.

Regadío de Caupolicán

La Dirección de Obras Públicas ha sometido a la consideración del Gobierno un proyecto de obras de regadío del departamento de Caupolicán.

No se ha calculado aún el costo de estas obras, pero se estima que tendrá acogida por parte del Gobierno.

Sociedad Médica

Esta noche celebra sesión de conferencia en su local, Merced 565, esta corporación, a las 9 y media, con la siguiente tabla:

Doctor Arnello. — Casos clínicos.

Doctor Vargas Salcedo. — 1) El Instituto de Radioterapia de Montevideo; 2) Algunas consideraciones sobre los hospitales de Buenos Aires.

Doctor González Cortés. — Casos clínicos.

Segunda hora. — Doctor Fernández Peña. — La defensa social del Ejército.

Neumáticos "Royal Cord" CUYA Fama Mundial

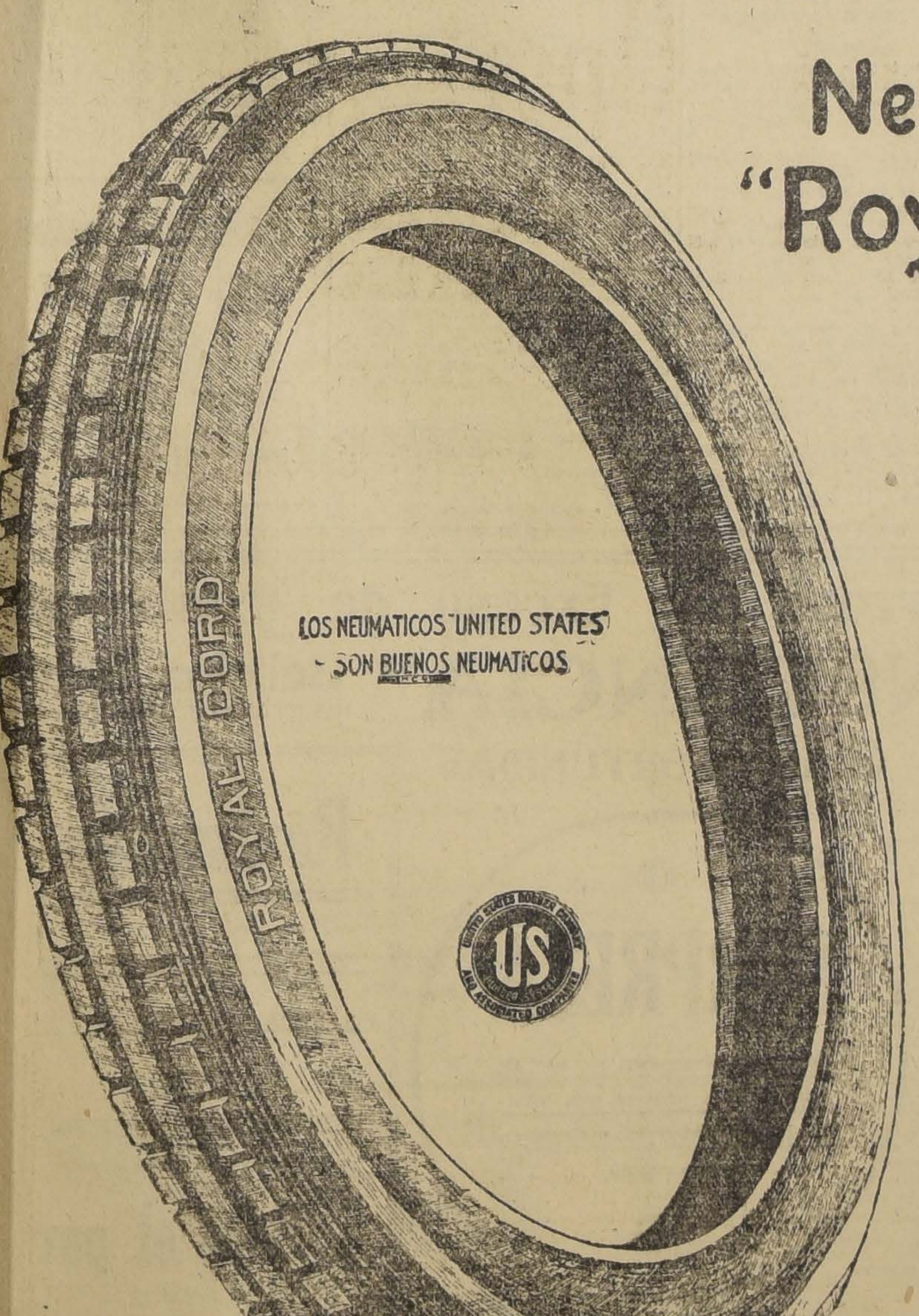
ROYAL CORD
LOS NEUMATICOS "UNITED STATES" SON BUENOS NEUMATICOS
US

se acrecenta con la reputación que ya tiene adquirida en Chile. Es un producto libre de imperfecciones tanto en sus materiales como en su construcción que, como la uniformidad de su manufactura, son características de

La organización manufacturera de goma más antigua y más grande del mundo,

distinguida por su experiencia de

78 AÑOS

en la manufactura de la goma.

United States Rubber Export Co. Ltd.
Catedral 1213-1219 - Casilla 2467 - Santiago

Uno de nuestros distribuidores,

Barahona y Marin
Bandera esq. Sto. Domingo

Asociación de Fabricantes de Calzado

En los salones de "El Mercurio" tendrá lugar una reunión de **Fabricantes de Calzado**, con el objeto de dar a conocer los fines de esta Asociación.

Al efecto, se invita a todos los **detallistas** en el ramo para que asistan.

La reunión principiará a las 9½ P. M., en punto.

HOY VIERNES 29

EL PRESIDENTE.

En las hidropesías, cálculos congestiones del HIGADO, ictericia, paludismo, el empleo de la

PARIQUYNA

es infalible.

EL DIRECTOR GENERAL DE LA ARMADA

VISITA LAS REPARTICIONES NAVALES DE TALCAHUANO

Como se sabe, se encuentra desde hace algunos días en Talcahuano, el Director General de la Armada, vice-almirante don Joaquín Muñoz Hurtado, que fué a ese puerto en cumplimiento de una disposición del Ministerio de Marina.

El vice-almirante Muñoz Hurtado ha visitado detenidamente las diversas dependencias del Hospital Naval y las del cuartel central de la Artillería de Costa, ubicado en El Morro.

Acompañaron en esta visita al Director de la Armada, el jefe del Apostadero, el jefe del Apostadero Naval, contralmirante señor Fontaine, Director de Fortificaciones; capitán de navío señor Langlois, jefe de Estado Mayor Naval; capitán de navío señor Schroders, cirujano mayor señor Adriazola; cirujano de fragata, doctor Williams y su ayudante general, teniente primero señor Wilson.

Durante la visita, pudo imponerse de algunas deficiencias, de las cuales tomó debida nota a fin de procurar su pronto mejoramiento.

Gobernación de San Antonio

El Gobierno ha nombrado gobernador de San Antonio al señor Arturo Tagle.

Intendente de Linares

Se ha nombrado Intendente de Linares al señor Enrique Gazmuri.

¿Le pica?

LUGOLINA

Curso prácitco de lechería

El Miércoles 3 de Noviembre, a las 8 1|2 de la mañana, se dará comienzo a este curso en la Sección Lechería de la Escuela Práctica de Agricultura.

Tratará de:

Análisis de la leche. Ordeña (a mano y a máquina).

Fabricación de mantequilla y su conservación.

Fabricación de quesos (frescos, Chanco, Cheddar, etc.)

Fabricación de Caseína.

Alimentación: vacas, terneros y cerdos.

Utilización de los sub-productos de la leche.

Los datos los dará el jefe de la Sección, don Carlos Ramírez Díaz.

Comisión Mixta de Relaciones Exteriores

En el día de ayer continuó la Subcomisión Mixta de Relaciones Exteriores, el estudio del presupuesto para el año entrante.

La Subcomisión volverá a reunirse hoy y se espera que en esta semana dé término al estudio de dicho presupuesto.

¡IMPORTANTE!

Todo el mundo debe saber que

RABANOL

COMPUESTO

cura todas las enfermedades cutáneas en los niños. Fortalece los huesos y todo el organismo.

18

Hecho en Chile

De venta en todas las buenas Boticas.
Laboratorio Daube.

GESUCHT
fuer Santiago
FLOTTER VERKAEUFER
fuer einen schon eingefuehrten
SPECIALARTIKEL
Interessenten belieben sich zu wenden an
CASILLA 1291. - VALPARAISO
29-O

"LA MOTO"
Merced N.o 8

Recibimos de Holanda una partida de Aceite Castor especial para automóviles, no se congela ni se quema. Precio: $ 3.00 litro; por cajones de 10 galones, 5% de descuento. Puesto a domicilio o estación.

TELEFONO 3558 :-: CASILLA 2582
29-O

DON ARTURO
CIGARRILLOS

Declaramos que no se fabrican en Chile cigarrillos con tabaco Maryland de la Regia Francesa y que todo cigarrillo que se diga fabricado con tabaco Maryland es falso.

Declaramos también que el tabaco Herzegovina vale hoy puesto en fábrica en Chile 60 pesos el kilo, y como un kilo sólo produce 35 cajetillas de 28 cigarrillos, resulta materialmente imposible vender 28 cigarrillos por 50 centavos, porque no hay ningún fabricante de cigarrillos que regale el dinero y aún en este caso le duraría poco aunque fuera grande su fortuna.

DON ARTURO

que es sinónimo de verdad emplea el mejor tabaco Habano que vale hoy 25 pesos el kilo puesto en fábrica, y vendido a 80 centavos el paquete de 14 cigarrillos no gana más que una pequeña comisión.

Desafiamos a que se demuestre lo contrario.

ARTURO LOPEZ.

VIDA OBRERA

Los obreros de Máfil solicitan establecimiento de la Zona Seca

VISITA DE UNA DELEGACION DE OPERARIOS AL PRESIDENTE ELECTO

El señor Alessandri felicita a los obreros y les ofrece su concurso para la realización de sus propósitos

El Miércoles pasado, llegó a Santiago una delegación compuesta de los señores José Ignacio Becerra, secretario de la Federación de Obreros de las minas de Máfil, René Espinoza, Osvaldo Fuentes y Luis Humberto Silva, en representación del pueblo y establecimientos mineros de Máfil.

El objeto del viaje a Santiago de esta delegación no era otro que presentarle al Presidente Electo, señor Arturo Alessandri, el respeto de sus representados y pedirle al mismo tiempo, de manera especial, que se declare cuanto antes zona seca a toda la región en que se encuentra el establecimiento minero y pueblo de Máfil.

Ayer, dicha delegación fué recibida por el señor Arturo Alessandri.

Al expresarle el objeto de la visita, el señor Alessandri se mostró muy complacido, tánto por la gentil atención del pueblo y obreros de Máfil cuanto por su propósito de alta moral y de sincero patriotismo, al solicitar se declare cuanto antes zona seca al indicado pueblo.

Le agregó que esta honrosa petición sería debidamente atendida, una vez que él se hiciera cargo del Gobierno. Manifestó, además, que coincidía en los deseos y propósitos de los delegados de Máfil, en cuanto a la necesidad y conveniencia inmediata de declarar zona seca la región en referencia.

En su propósito de conocer los aspectos de la vida obrera y administrativa de Máfil, el señor Alessandri departió largamente sobre tópicos de alto interés local, manifestándose muy interesado en remediar las deficiencias que se le hicieron notar, en el curso de la entrevista.

Los delegados hicieron una detallada y circunstancial exposición de varios asuntos que dicen relación con las diversas actividades y necesidades de la vida en el referido pueblo.

Los delegados formularon, entre otras, la petición para que se abriera en aquella localidad una oficina del Telégrafo del Estado, que viniera a remediar los graves inconvenientes que significaba para el desarrollo y progreso de este pueblo la falta de medios de comunicación con el resto del país.

El señor Alessandri expuso que haría lo necesario para que el establecimiento de la oficina telegráfica solicitada fuera pronto una realidad.

Ayer mismo, y mediante la intervención del Director de Telégrafos, señor Cifuentes, quedó ordenada la apertura de la referida oficina.

Los delegados, después de manifestar sus agradecimientos por la especial deferencia con que habían sido atendidos por parte del Presidente Electo, se retiraron de casa del señor Alessandri.

Después de efectuada la anterior entrevista, los delegados pasaron al despacho del Ministro de Industria y Obras Públicas, señor Jaramillo, formulando la misma petición, formulada poco antes al señor Alessandri, es decir, que se declare zona seca la indicada región, tal como ha sido declarada la región minera de Arauco.

El Ministro señor Jaramillo manifestó a los delegados que antes de resolver sobre el particular, conferenciaría con el gerente de la Compañía Minera de Máfil.

Al efecto, ayer mismo hizo citar a su despacho al gerente.

Ayer mismo dicha delegación se dirigió a Máfil.

UNION FEDERAL DE MUEBLISTAS, CARPINTEROS Y RAMOS SIMILARES

Su ingresión a la Federación Obrera de Chile

A raíz de un acuerdo tomado últimamente por los socios de la Unión Federal de Mueblistas, Carpinteros y Ramos Similares en el sentido de ingresar a la Federación Obrera de Chile, el Directorio de dicha institución ha enviado a sus asociados la siguiente circular:

"Estimado compañero de trabajo: Los últimos acontecimientos producidos en la capital a raíz de la elección presidencial que originó una serie de persecuciones amordazando la libertad de pensamiento, destruyendo las imprentas que eran el baluarte de la clase trabajadora, violando los locales obreros y estudiantiles, aprisionando a todo aquel que por su actuación social hubiera figurado como dirigente obrero, la campaña insidiosa de la prensa oligárquica que, con sus artículos escritos por periodistas mercenarios pedían a gritos que las autoridades debieran disolver los organismos obreros porque eran focos de propaganda revolucionaria, todo esto, compañeros, creemos que serán motivos de meditación y estudio que nos hará llegar a la conclusión de que debemos realizar esos profundos axiomas internacionales: "La Unión hace la Fuerza" y "la Emancipación de la clase trabajadora debe ser obra de los trabajadores mismos", éstos son los emblemas sacrosantos que debemos llevar como bandera, para así reforzar nuestras filas resentidas por la avalancha de la opresión gubernativa.

Se ve claramente, compañeros, la necesidad que hay de no estar por más tiempo aislados sin poder desarrollar nuestro método de lucha gremial, sin hacer efectivo nuestro programa perfeccionando el sistema de vida en lo moral como en el orden económico sin poder realizar la suprema aspiración educativa instruyéndonos dentro de la perfección integral.

Por todo esto fué que la junta ejecutiva de la Unión Federal, presenta un proyecto de ingresar a la Federación Obrera de Chile pasando a ser Consejo de dicha organización; esto hace alrededor de diez meses y se ha ido postergando por diversas causales hasta formar el ambiente para que no haya una sola oposición a tan laudable idea.

¿Quién se podrá oponer a que tengamos mayor prestigio y con esto fraternicemos con los consejos similares que hay en toda la República para poder así en una acción conjunta hacer conquistas efectivas que aseguren nuestro bienestar, trayendo con esto la felicidad de la familia para que reine la alegría en el hogar?

El respeto de los patrones a sus obreros como el mutuo acuerdo, para resolver problemas que atañan a la industria conjuntamente con sus operarios, son puntos de vital interés que serán una realidad una vez que ya formemos en el ejército disciplinado de la Federación Obrera.

Así, compañeros, que esta Junta, cumpliendo con el acuerdo tomado en la asamblea del Viernes 22, que postergó por última vez este proyecto y nos autoriza para invitaros tanto a los federados como a los no federados a que asistan a dar vuestro veredicto si queréis o nó formar parte de dicho organismo centralista.

Para esto, compañero, hay necesidad que obréis con vuestro propio criterio, sin dejaros sugestionar por nadie para que el resultado de la votación sea el fiel reflejo de vuestra voluntad.

Se entiende que tomarán parte en la votación los que estén de acuerdo con nuestra organización y no pertenezcan a otro organismo similar.

Esperando que la presente circular tenga la acogida que los momentos actuales requieren, nos despedimos con la confianza que este voto general traerá mejores días de engrandecimiento para nuestro gremio.

Esta asamblea se celebrará el Viernes 9 del presente mes a las 8 P. M., en Avenida Matta 792.

¡Viva la Unión Federal de Mueblistas!

Por la Junta Ejecutiva:—**Ramón Zúñiga S.**, Secretario general.—**Rudecindo Avila**, Secretario de prensa.—**Diego Pijoan**, Secretario de actas.—**Javier Bustos**, Tesorero.—**Luis Valenzuela**, Sub-tesorero.—**Luis Arévalo**, Contador".

GREMIO DE EMPLEADOS DE HOTELES Y RAMOS SIMILARES

Organización de un Círculo Deportivo

Antenoche se llevó a efecto la manifestación que los miembros que forman el Círculo de la Corbata Negra, ofrecieron a su presidente, don Alejandro Meza, y al secretario del mismo, señor Alfredo Quinteros, con motivo de la organización definitiva de dicha institución.

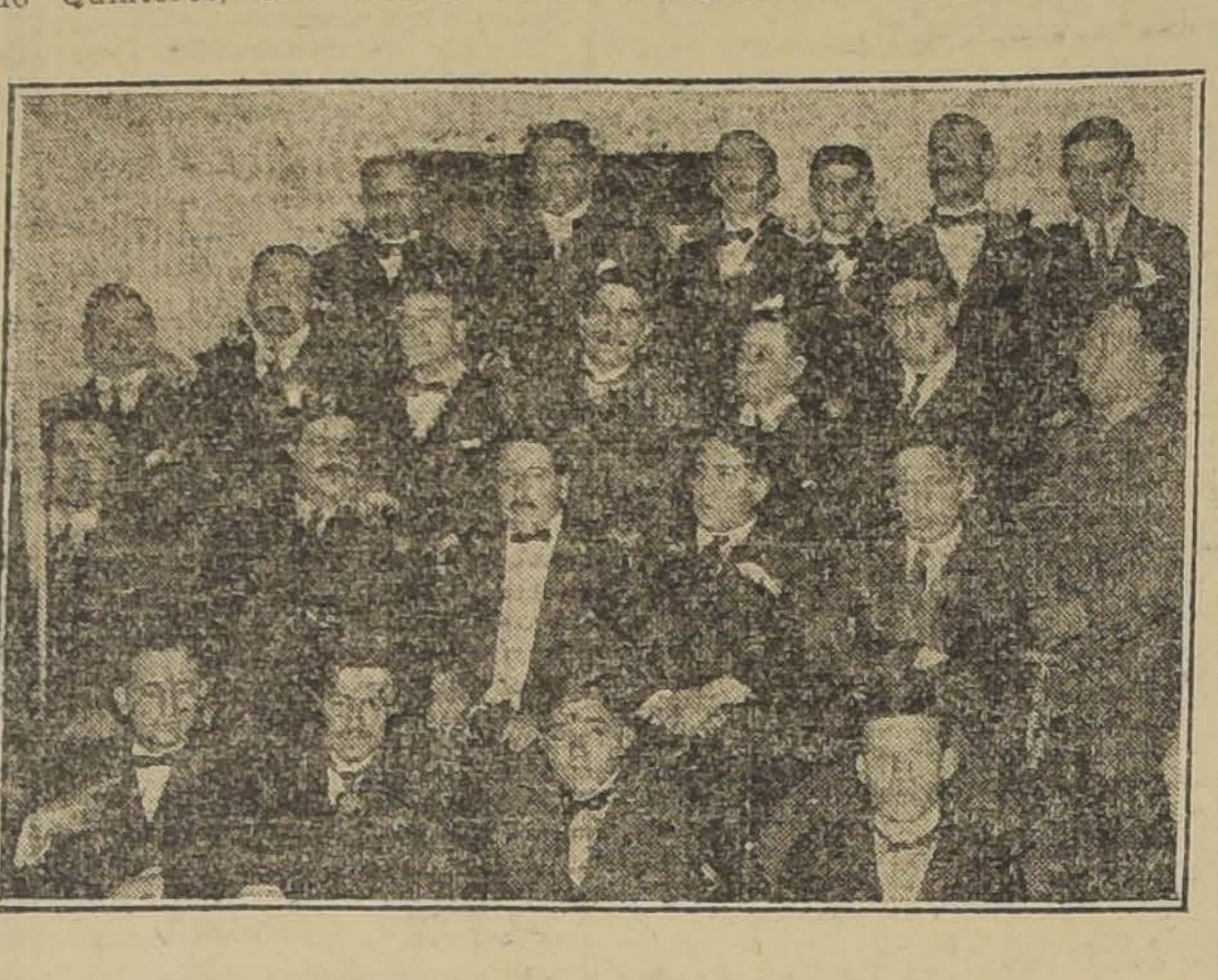

ASISTENTES A LA MANIFESTACION DADA ANTENOCHE POR LOS MIEMBROS DEL CIRCULO DE "LA CORBATA NEGRA", AL PRESIDENTE SEÑOR MEZA

A esta manifestación asistió un numeroso grupo de los que forman el gremio de empleados de hoteles y ramos similares.

El local donde se llevó a cabo esta manifestación, se encontraba adornado con gallardetes y guirnaldas de flores naturales y banderas nacionales, las que estaban enlazadas con una "corbata negra".

A este acto, asistieron el presidente del Círculo Deportivo Los Perros, señor Enrique Labarca, y representantes de otras instituciones congéneres.

A la hora de los postres ofreció la manifestación el señor Cáceres, quien, durante la disertación, tuvo frases de aliento para los socios que forman el Círculo Deportivo La Corbata Negra.

Contestó agradeciendo el presidente, señor Meza, el que fué muy aplaudido durante su discurso.

A continuación, hablaron también varios de los asistentes, los que fueron muy aplaudidos por la numerosa concurrencia.

El Círculo Deportivo La Corbata Negra, es una institución formada por empleados de hoteles y ramos similares, y con ella se quiere el desarrollo físico de los que militan dentro de este gremio.

A fin de darle mayor alcance a los fines que persigue esta nueva institución, su nuevo Directorio prepara para en breve una gran partida de deportes, la que se llevará a efecto en una de las quintas de los alrededores de Santiago.

LA SOCIEDAD GREMIO DE ABASTOS. — Visita ayer al Presidente electo don Arturo Alessandri.—Como lo habíamos anunciado, en la mañana de ayer los miembros que forman la Sociedad de Socorros Mutuos Gremio de Abastos, hicieron una visita al Presidente electo don Arturo Alessandri.

A este acto, asistió un numeroso grupo de asociados, departiendo algunos instantes con el señor Alessandri.

Durante esta visita, el Presidente de la institución hizo entrega al señor Alessandri, de la siguiente nota:

"La Sociedad Gremio de Abastos de Santiago al manifestar al señor Presidente electo don Arturo Alessandri, sus sinceras y afectuosas congratulaciones por su próxima exaltación al Poder Supremo de la Nación, cumple con su deber cívico de presentarle respetuosamente la expresión del anhelo con que desea que en su plan de administración pública, que habrá de empeñarse por realizar, tenga a bien comprender las principales medidas de buen Gobierno que para la sociedad constituyen sus más caras aspiraciones y entre las cuales ella se permite rogarle que le dé preferencia a las siguientes:

En el orden educacional: Construcción en el barrio del Matadero de un edificio para escuela pública de instrucción primaria, en todos sus grados, para hombres, (niños y adultos), que pueda llegar a ser la Universidad Popular del barrio, para los hombres de hoy y los de mañana a los cuales debería dar preferentemente una educación orientada hacia la industria; edificio que podrá ser, si no más amplio, por lo menos semejante al de la Escuela Federico Errázuriz.

En el orden económico industrial: Fomento de la ganadería nacional y del comercio lícito de sus productos, con la organización de los servicios de remonta ganadera, de transportes económicos y rápidos, de sanidad pecuaria y de crédito ganadero y de enseñanza agrícola e industrial."

En el orden económico social: Fijación de la moneda nacional. Abaratamiento del crédito para colocarlo al alcance de los pequeños industriales. Creación del Crédito Industrial y Organización y Fomento de la Cooperación industrial."

TEATRO ARTESANOS "LA UNION". — Riquelme 859.—Mañana se llevará a efecto en este teatro, un acto literario-musical, a beneficio de los fondos de adelanto local. Para este acto se inaugurarán los nuevos decorados e instalaciones de luz eléctrica.

Durante esta velada, actuará el cuadro Vital Aza, que dirige el señor Luis Barra; el que ha confeccionado el siguiente programa:

Primera parte. — 1. Obertura.

2. Se pondrá en escena la chistosa humorada cómica en verso, original del señor Demetrio Damus, titulada "El Descubrimiento de América".

3. Estreno de nuevos couplets por la señorita Luz Solar.

4. Declamación por la señorita Ana Luisa Durán.

Segunda parte.—1. Obertura.

2. "Tosca", cantada por el aficionado señor Covarrubias.

3. Lucho Barra con las siguientes parodias:

a) Liborio;

b) Zoraza, con nuevos couplets;

c) "Dime cómo andas".

4. Romanza por el aplaudido barítono señor Castelli.

5. La chistosa comedia titulada "La Walkiria". Creación de Lucho Barra.

Al final de la velada, se llevará a efecto un baile social.

ESTUDIANTINA "BENJAMIN FRANKLIN". — Mañana se efectuará el beneficio a favor de los fondos sociales, con el concurso del cuadro Javier Rebolledo.

Para esta velada se ha confeccionado el siguiente programa:

Primera parte.—I. Marcha por la estudiantina. — II. Monólogo por L. Vargas.—III. Coplas, con guitarra, por V. Olmos.—IV. Conferencia.—V. Declamación por R. Munizaga.—VI. "El mejor premio" (sainete).

Segunda parte. — I. Pieza por la estudiantina.—II. Canto por la señorita N. N.—III. Biógrafo.—IV. "Los turcos de Gonzalito" (comedia).—V. Biógrafo.—VI. Marcha por la estudiantina.

CENTRO "CRISTOBAL COLON". — Mañana Sábado, a las 8 y media P. M., este centro ofrecerá una manifestación de simpatía a su director eclesiástico presbítero don Rafael Lira I.

Los socios que deseen adherirse a esta manifestación, pueden pasar por secretaría hasta hoy, de 8 y media a 10 y media P. M., donde serán atendidos por la comisión respectiva.

FEDERACION OBRERA DE CHILE. — Junta Provincial de Santiago. — Celebró sesión el Miércoles 27 del presente, bajo la presidencia del compañero Luis Rojas, delegado del Consejo N.o 10 de electricistas y con la asistencia de los siguientes delegados: Consejos números 2, 3, 4, 5, 8, 9, 10, 12, 19, 20, 21, 22, 2, Providencia y Lo Espejo.

Se dió lectura a una nota de la Unión Federal de Mueblistas, pidiendo una comisión de esta junta para que asista a la sesión de hoy donde se tratará una indicación que hay pendiente para que esa institución pase a formar un Consejo de la Federación Obrera de Chile.

Se acordó por unanimidad darle el N.o 6, al gremio de enceradores.

Se proclamó secretario general de la Junta Provincial de Santiago al señor Ernesto González.

Se pasó a nombrar la comisión que irá el Viernes a la Unión Federal de Mueblistas y quedó compuesta por los siguientes delegados: Pedro Espinosa, Francisco Piña y Victorio Rodríguez, y se acordó por acuerdo unánime de la asamblea de suspender la sesión del Domingo, y citar a los delegados a las 10 A. M. para que vengan a recibir órdenes sobre el mitin. Se acordó recomendar a los delegados que activen la cuota de 5 pesos para ayuda del comité.

FEDERACION DE CURTIDORES DE CHILE. — Habiéndose llegado a un acuerdo en la Intendencia en el sentido de solucionar los incidentes habidos entre el personal de operarios y jefes de la casa Aycagüer Duhalde, directamente los industriales se han negado a llegar a ningún acuerdo.

El personal, reunido en asamblea general, acordó no volver a sus labores mientras no se acceda a lo que se pide.

—Cítase a reunión general a todo el gremio para hoy a las 7 P. M.

SOCIEDAD DE ARTESANOS "LA UNION". — Sección Sanidad y Funerales. — Las siguientes comisiones han sido designadas para cubrir guardia de honor en el mausoleo social, el 1.o de Noviembre, con motivo de efectuarse en ese día la romería, para inaugurar su segundo piso y visitar a los consocios que descansan en paz. Asistirá todo el directorio de esta institución en cuerpo con su estandarte social, la brigada de scouts "Benjamín Franklin", con su banda, y varias otras sociedades.

Las comisiones nombradas harán el siguiente turno:

De 8 a 10 A. M., señores Germán González, Ramón Jara y Juan Isla; de 10 a 12 M., señores Carlos Díaz, Arturo González y Alejandra Palma; de 12 M. a 2 P. M., señores José I. Pérez, Nolberto Villagrán; de 2 a 4 P. M., señores Juan B. Lazo y Luis A. Muñoz; de 4 a 6 P. M., señores Amador Gutiérrez y Domingo González.

La sección de sanidad ruega a las personas y consocios que tengan flores en sus casas o facilidades de conseguir, se sirvan obsequiar, para el adorno de nuestro mausoleo, las que pueden depositarse en el local social, Riquelme 859, hasta el Domingo a las 7 P. M. y el día 1.o de Noviembre en el Cementerio.

CENTROS DE ESTUDIOS SOCIALES Y DEPORTIVOS ROVERI Hnos.—Hoy habrá conferencia a las 8 P. M., en la Avenida del Rosario número 1112, sobre los presos por cuestiones social estará a cargo del señor Rosales.

Invítase a los socios y tra dores en general.

SOCIEDAD "LA UNIVERS —El beneficio pro adquisició un bien raíz.—Superior a las espectativas promete re la fiesta que en honor y be de esta sociedad se efectua próximo Martes 2 del actu el Circo Strog-Man (rivera del Mapocho), y en la cual mará parte el personal de la pañía Adelfi Constantino.

Las entradas continúan ve dose a precios populares, mendándose a las person tienen entradas para su ex se sirvan dar cuenta del do de la venta a más tar Domingo próximo 31 del de 10 a 12 M., al tesorero comisión de fiestas señor Moya, quien atenderá en la taría, Arturo Prat 1242, a ra indicada.

—Cítase a sesión de paar el Domingo a la hora tumbre.

CENTRO DEPORTIVO RARDO RODRIGUEZ. Baile.—Entusiasmo ha de entre las sociedades y portivos de la capital, de la matiné velada y ba celebración de su tercer rio llevará a efecto el Domingo próximo, a media P. M., en su local nida Matta 792.

El programa estará a aficionados, como Manue L. Vidal, R. Otilio M.

Las entradas se han invitaciones especiales, se encuentran ya en pod socios.

SOCIEDAD DEFENSO CHILE EN 1879.—Se la sociedad, acompañada banda del Buin número romería el 1.o de Novi la tarde, a visitar los del general Baquedano y titución, para lo cual dos citados en el local rez 769, a las 3 y media

Las señoras de los soc cargarán de llevar flores ñana, para colocarlas a del Carmen y en el mau cial. En la bóveda sólo colocar flores artificiales.

PARTIDO OBRERO L TA.—Se ha elegido al dencio Mena C., como a diputado por Santiago.

Los elementos obreros dustrias particulares han mado al señor Faustino

Por el departamento Victoria ha sido proclam David Díaz G.

El Sábado 30 del actual rán ubicados los candida han de luchar en Rancagu Fernando, San Felipe y Lo des, San Antonio y Melipil

CITACIONES

Federación Obrera de Chile ta Ejecutiva Federal.—A sesi esta noche a las 8 1|2.

Federación de Obreros de ta.—A sesión extraordinaria rectorio, para hoy a la salida talleres.

Consejo Federal N.o 5. Vidrie A todos los obreros y estudian barrio sur-oriente, para hoy 7 1|2 P. M., a una reunión toria para tratar del gran que se piensa efectuar el D 31 del presente mes.

Consejo Federal N.o 7 de res de Ambos Sexos.—A sesió hoy a las 6 1|2 P. M.

En especial al personal de y a una comisión de la secc Ñuñoa.

Federación de Sastres.— miembros de esta institución 1.o de Noviembre, a la 1 1|2 en punto para asistir en rom Cementerio.

Sociedad de Socorros Mut Hojalateros y Gásfiter.—A ju neral para el Domingo 31, A. M., y para el Lunes 1.o viembre a las 2 P. M., para a la romería al Cementerio Punto de reunión: la secreta

Sociedad Pro-Adelanto Chorrillos.—A junta general Domingo 31 del presente, a las A. M.

Biblioteca Popula
JOSE BERNARDO
SUAREZ
CHILOE ESQ. ÑUBLE
Abierta de 2 a 9 P. M
Agradece cualquier envío de obras que se le haga.

AL PUBLICO
NO OLVIDARSE QUE LA CASA QUE VENDE MAS BARATO EN PLAZA ES
Merlo y Del Favero = EXPOSICION N.o 56

GRAN Tostaduría - DE - CAFE

AZUCAR granulada el kilo	$ 1.50
AZUCAR F. J. R., el kilo	2.10
AZUCAR CISNE 1.a el kilo	1.80
ARROZ sublime 1.a el kilo	1.30
BACALAO fragata clase superior, . . .	5.00
PIMENTON Importado, el kilo. . . .	6.50
FIDEOS delgados, el kilo.	1.20
TALLARINES el kilo	1.20
ACEITE Lucca Italiano garantido 2 ltrs.	12.—
ACEITE Diana Italiano garantido, 1 litro	4.50
ACEITE Castillo 1 litro	4.—

Gran surtido de galleta, conserva de Rubio.

REDUCCION DE PRECIOS
— EN LOS —
Automóviles y Camiones "FORD"

Mediante un arreglo especial entre los Agentes Generales que suscriben y el Representante en América de la FORD MOTOR Co. y con el decidido propósito de difundir aún más el uso de los carros "FORD" en el país, se ha logrado introducir en los precios una

FUERTE REBAJA

y se han fijado dichos precios

A FIRME EN MONEDA CORRIENTE

a contar desde el 25 del mes en curso.

Persiguiendo el mismo objeto de mayor difusión, de estas populares máquinas, la casa se propone establecer nuevas Agencias en todos los centros principales del país, donde los interesados encontrarán facilidades inmediatas para efectuar las compras directas de los AUTOMOVILES, CAMIONES, ACCESORIOS Y REPUESTOS LEGITIMOS "FORD".

Los interesados pueden consultar los nuevos precios en moneda corriente y las facilidades de pago a plazo en nuestras oficinas y sucursales.

Departamento de Automóviles
CATEDRAL 1037 :-: GIBBS y Co.

Liquidación Forzosa por Exceso de Existencia
"LA CONSTANCIA" Delicias 2703
TELEFONO INGLES 265 Estac

GRAN OPORTUNIDAD

CALZADO
Fino para Caballeros desde
$ 14 el par

Para Señoras y Señoritas
modelos de última novedad, en colores azul, barquillo, blanco, café, plomo, topo y otros, desde
$ 7.00 el par

SORPRESA
Esta casa obsequiará un par de calzado a la persona que adivine lo que aparecerá mañana en este círculo

Desde hoy empezaremos a canjear los cupones que dan opción para el sorteo del auto de 2 asientos más chico del mundo, que esta casa obsequiará a sus clientes en la presente temporada.

Recomendamos la afamada sandalia marca CONSTANCIA

Realización
completa de todas las existencias de nuestras sucursales de Provincias

Para niños colegiales, desde
$ 8.00 el par

Para niñitas, zapatillas de charol reina, desde
$ 6.00 el par

ACERO
"TOLEDO"
para minas
ACERO
"TOLEDO"
para herramientas
ACERO
"TOLEDO"
para resortes
ACERO
"TOLEDO"
rápido para tornos

Balfour, Lyon & Co.
AGUSTINAS N.o 1185 - DELICIAS N.o 1751

Importadores de los motores "Hammorthy" a nafta o parafina, para quintas y fundos.

SOCIEDAD ODONTOLOGICA

INICIACION DE LAS CLINICAS PRACTICAS ANUALES

La Sociedad Odontológica de Chile, para reemplazar los cursos de repetición que aún no están establecidos, celebra anualmente clínicas prácticas, las que en otras ocasiones se han verificado en Setiembre, pero que en este año se han fijado para los días 30 y 31 del mes en curso.

Publicamos a continuación el programa confeccionado, programa que está sujeto a modificaciones de última hora, ya que aún se espera completarlo con otras inscripciones.

Sábado 30, desde las 2 de la tarde:

Dentista, señor Pedro Labarca: Comtes rendus del Congreso Odontológico de Montevideo.

Dentista, señor Arturo Sierra: Porcelanas de alta fusión.

Dentista, señor Elías Escala: Incrustaciones de oro.

Dentista, señor Contreras: Abcesos.

Dentista, señor Vicente Real: Observaciones sobre algunos profesionales, especialmente sobre sífilis en Odontología.

Señor Doctor Valenzuela B.: Variedades de las inflamaciones consecutivas a los 4 grados.

Domingo 31, desde las 9 A. M.:

Dentista, señor Arturo Sierra: Anestesia en operatoria.

Doctor A. Morales: Sífilis.

Señor E. Frugone: Anomalías dentarias. Trabajo de puentes con frentes Ideal.

Dentista, señor A. Manhood: Tratamientos de 4 grados, por medio del tricloramin T. y Chlorcosane.

Dentista, señor P. Labarca: Porcelanas de baja fusión.

Dentista, señor G. Whittle: Atención dental en alienados.

SITUACION DEL PROFESORADO

CONFERENCIA CON EL MINISTRO DE INSTRUCCION

En el día de ayer conferenciaron con el Ministro de Instrucción Pública, el diputado don Pedro Aguirre Cerda, el secretario del Consejo de Instrucción, don Octavio Maira y el visitador de Liceos don Agustín Cannobio.

En el curso de la conferencia se trató de preferencia lo referente al servicio de instrucción secundaria y sobre la situación del profesorado.

Contabilidad ferroviaria

Se desiste de la contratación de un técnico

Como se sabe, desde hace algún tiempo existía en el Gobierno el propósito de contratar en Europa un especialista con el objeto de reorganizar el servicio de contabilidad de nuestros ferrocarriles.

Ultimamente, sin embargo, el Gobierno ha desistido de esta idea y al efecto sabemos que no se contratará un técnico en el extranjero para la atención del mencionado servicio.

En le región carbonífera

Se posterga el viaje del delegado del Gobierno

El subsecretario de Ferrocarriles, señor Balmaceda, comisionado por el Gobierno para arreglar las dificultades surgidas últimamente en la región carbonífera, ha postergado su viaje al sur por asuntos particulares.

Probablemente el señor Balmaceda partirá hoy.

En el Ministerio de Industria no se ha recibido nuevas comunicaciones sobre este particular.

Asociación de Fabricantes de Calzado

En los salones de "El Mercurio" tendrá lugar una reunión de Fabricantes de Calzado, con el objeto de dar a conocer los fines de esta Asociación.

Al efecto, se invita a todos los detallistas en el ramo para que asistan.

La reunión principiará a las 9½ P. M., en punto, mañana Viernes 29 del presente.

EL PRESIDENTE.

URGENTEMENTE
se necesita en toda casa, jardín, escuela, iglesia, restaurant, hotel, cantinas y en todos los negocios u oficinas, etc.
UN PULVERIZADOR ACME

Y UN FRASCO DE
CLORONAFTOL
(Lo suficiente para 25 litros de solución desinfectante).
Ambas cosas son indispensables para evitar las moscas, mosquitos, zancudos, etc., que son un peligro para la salud y una gran molestia.
Adquiéralo donde su proveedor cuánto antes y no se arrepentirá.
TODO LE COSTARA $ 9.00 m/c.
por mayor buenos descuentos.
Cloronaftol
M.C.R.
VIJIL
DESINFECTANTE CASERO IDEAL
COMPANIA 1077

MOBILIARIO ESCOLAR

DISPOSICIONES DEL MINISTERIO PARA SU ADQUISICION

El Ministerio de Instrucción Pública ha dispuesto con fecha de ayer que en lo sucesivo la provisión de mobiliario destinado a los establecimientos de enseñanza del país, se haga por zonas, dando preferencia a las cabeceras de provincia.

El mismo decreto dispone que en las adquisiciones de mobiliario se dé preferencia en la aceptación de propuestas, a los establecimientos penales y talleres de institutos de enseñanza.

Nuevo tipo de locomotora

Ofrecimiento de venta hecho al Gobierno

La Compagnie des Forges et Aciéries de la Marine et Homecourt de Francia, ha ofrecido en venta al Fisco locomotoras petróleo-eléctricas.

Para resolver sobre el particular, el Gobierno ha solicitado del Ministro de Chile en Francia, señor Ibáñez, el envío de todos los detalles relacionados con este nuevo tipo de locomotoras.

Administrador de la III Zona de los Ferrocarriles

Hoy será enviado al Congreso Nacional el mensaje por el cual se concede su jubilación al administrador de la III Zona de los Ferrocarriles del Estado, señor Francisco Sayago.

Proclamación del Presidente electo de México

Fecha en que se efectuará la trasmisión del mando

Ayer se han recibido en el Ministerio de Relaciones Exteriores, noticias de México que dan cuenta de la proclamación del Presidente electo, señor Alvaro Obregón.

La trasmisión del mando ha sido acordada para el día 30 de Noviembre.

Universidad popular "Lastarria"

Clases de hoy

Primer curso:
Local: Universidad de Chile.
Cátedra: Filosofía.
Profesor: Augusto Meyer.
Hora: 8.30 P. M.
Segundo curso:
Local: Universidad de Chile.
Cátedra: Astronomía.
Profesor: Carlos Vicuña Fuentes.
Tema: El movimiento de la tierra.
Hora: 9.15 P. M.

Comité de las fiestas de la Raza

Obsequia una suma de dinero para obras de beneficencia

El Comité de las Fiestas de la Raza ha puesto a disposición del Alcalde, señor Pedro A. Marín, la cantidad de $ 1.500 a fin de que invierta la expresa suma en las obras de beneficencia que estime conveniente.

Con fecha de ayer la Alcaldía despachó una nota, dirigida al señor Adolfo Riquez, en la cual da cuenta detallada de la inversión a que se ha destinado la suma remitida y agradece a la colonia española el donativo.

Patronato Nacional de la Infancia

Sesión del Directorio

Presidió don Ismael Valdés Valdés. Se dió cuenta de las siguientes comunicaciones:

1. De don Ramón Larraín Plaza, por la que manifiesta que ha dado orden al Banco de Chile para vender su acción del Club de la Unión y entregar al Patronato el valor de su producido. 2. De don Pedro N. Calderón, a la que incluye la cantidad de $ 227.10 por encargo del personal del Levantamiento de la Carta del E. M. G. y como homenaje a su jefe, el Coronel señor Juan E. Ortiz Vega. 3. De don Juan Tolosa, con la que remite $ 100 por encargo de una señora ausente del país. 4. De la presidenta de la Gota de Leche de La Unión, solicitando el obsequio de algunos útiles excluídos del servicio de las Gotas de Santiago.

—La presidenta de la Comisión de Señoras hizo entrega de la cantidad de $ 50 que deberá abonar mensualmente al Patronato el concesionario de un carroussel ubicado en la plaza Otomana, en conformidad a lo dispuesto por la Alcaldía.

Acerca de las medidas adoptadas por la Dirección del Asilo Maternal para evitar el ingreso de niños contagiosos, manifiesta que se ha convenido con la Asistencia Pública la forma de procedimiento que impedirá la repetición del caso denunciado en sesión última.

Se refiere, en seguida, a las visitas domiciliarias y expresa que ha recorrido todas las Gotas de Leche con el objeto de procurar un mayor impulso a este servicio y organizarlo en aquellas en que, por alguna razón, se había temporalmente suspendido. Para ello, se ha obtenido el concurso de las siguientes señoras: Gota J. Abelardo Núñez, Julia Cruchaga de Ovalle e Inés Izquierdo de Larraín; id. Daniel Riquelme, Sara Fernández de Valdés y Julia Eyzaguirre de Calvo; Julio Bustamante B., Laura Lira de Valdés; y Huemul, señora Luisa Rojas de de la Cruz, las cuales han iniciado su labor con espléndido resultado. Se espera próximamente implantar en definitiva este servicio y termina manifestando que la Comisión se preocupa de estudiarlo en todos sus detalles a fin de obtener de él el mayor rendimiento.

—En mérito de un informe de la Comisión de Servicios sobre el servicio de atención de madres luéticas, se acordó: a) Facultar a los administradores de Gotas de Leche para que en los casos dudosos de enfermas de lués y en el menor número posible, manden practicar análisis de sangre a laboratorios particulares, pudiendo pagar hasta $ 5 por cada uno de ellos. (Se recomienda para estos casos el laboratorio de propiedad del doctor señor Soto); b) Rogar a las directoras de Gotas de Leche que procuren estimular la asistencia de las madres luéticas al tratamiento bi-semanal, estableciendo premios de ropa u otros para las más constantes, y en especial para aquellas que logren completar las series de inyecciones; y c) Recomendar a las visitadoras se sirvan anotar en sus visitas domiciliarias la circunstancia de si la madre visitada se halla en tratamiento y en los casos afirmativos que las impulsen a concurrir a las respectivas consultas.

—Con el objeto de estudiar un proyecto definitivo de edificio para la Gota Mercedes Lazcano, se nombró una comisión especial formada por los señores Barros Ortúzar, Calvo, Covarrubias, Pardo, Edwards Matte don Ismael, Irarrázaval e Izquierdo Phillips.

—Finalmente se nombró sub-administrador de la Gota Baldomera A. de Torres a don Nicolás Cruz Correa.

EDUCACION

EL PROFESOR ZIEGLER. — Se ha prorrogado por el término de cinco años el contrato celebrado entre el profesor del Instituto Pedagógico señor Guillermo Ziegler y el Gobierno.

ESCUELA NORMAL DE PUERTO MONTT. — Profesora de educación física de la Escuela Normal de Preceptoras de Puerto Montt, ha sido nombrada doña Rosa Navarrete.

LICEO DE HOMBRES DE ANGOL. — Ha sido aceptada la renuncia presentada del cargo de profesor de historia y geografía del Liceo de Angol, por el señor Alberto Vásquez.

LICEO DE NIÑAS DE TOME.— Profesor de ciencias naturales del Liceo de Niñas de Tomé, ha sido nombrado don Luis Canales.

SOCIEDAD ESCUELA DE ARTES Y OFICIOS.—Curso de inglés.— Auspiciado por la comisión de Enseñanza de la Sociedad de Fomento Técnico "Escuela de Artes", se iniciará el mes próximo un curso de inglés, al que podrán asistir no sólo los socios sino cualquier persona interesada.

Las inscripciones se reciben en el local, Catedral 1417, donde se pueden consultar los requisitos o también por carta, Casilla 3241.

Las clases comenzarán el 3 de Noviembre, a las 8 P. M.

LICEO N.o 5 (ROSARIO ORREGO).—Se avisa a las personas invitadas por el Directorio del Centro María Duhek, a las once que se ofrecerán a la señorita Erna Conrads, que se ha postergado esta reunión hasta el Domingo próximo 7 de Noviembre.

CENTRO "MARIA DUHEK".— Cítase a asamblea general a las socias de este Centro, para mañana Sábado 30, a las 6 P. M.

MANIFESTACION. — El personal de empleados de la Inspección General de Instrucción Primaria festejará a don Pedro N. Mardones Acosta con un lunch que tendrá lugar mañana Sábado, a las 4½ P. M., en la quinta ubicada en chil Lillo 447.

EJERCITO Y ARMADA

ADICTOS MILITARES. — Se ha designado a la 1.a Sección de la Inspección General del Ejército para que atienda todos los asuntos relacionados con los adictos militares extranjeros residentes en el país.

TRANSPORTES NACIONALES. —En la tarde de ayer conferenció sobre asuntos relativos a su cargo, con el Ministro del ramo, el delegado del Gobierno a cargo de los transportes nacionales, contralmirante señor Guillermo Soublette.

DIRECTOR DEL TERRITORIO MARITIMO. — Ayer conferenció con el Ministro de Guerra y Marina, señor Ladislao Errázuriz, el Director del Territorio Marítimo, contralmirante señor Miguel Aguirre Luco, de asuntos relacionados con el servicio.

DEPARTAMENTO GENERAL DE GUERRA. — Se ha designado al general de división don Eduardo Ramírez Whitaker, para que intervenga en la entrega que hará del Departamento General de Guerra, el general de brigada don Luis F. Brieba A., al de igual grado don Guillermo Dublé A.

El mismo señor general Ramírez, intervendrá en la entrega que hará del Estado Mayor General, el general de división señor Carlos Hurtado Wilson, al general de brigada don Luis F. Brieba A.

El señor general Brieba procederá a recibirse del Estado Mayor General antes de hacer entrega del Departamento General de Guerra.

ORDEN EN EL ESCALAFON.— Por decreto supremo se ha ordenado reconocer la antigüedad que se indica a los siguientes oficiales de Ejército:

Capitán don Luis Courtin, desde el 1.o de Setiembre de 1920; capitán don Tomás Olivares García, de igual fecha que la anterior; capitán don Joaquín Oyarzún Blest, desde igual fecha que las anteriores; capitán don Tomás Argomedo Maturana, desde el 31 de Mayo de 1919; capitán don Armando Uribe Jalcez, desde el 30 de Julio de 1919.

Se ha ordenado darles el lugar correspondiente en el escalafón.

BATALLON DE ZAPADORES N.o 1. — Se ha dispuesto que el capitán señor Alfonso Rossi, que debe trasladarse próximamente a Tacna, conduzca a dicha guarnición a los suboficiales y cabos que el Batallón Telégrafos ha contratado para el Batallón Zapadores N.o 1.

PLAZA DE TIRO DE LA DIVISION. — Por decreto del Gobierno de fecha reciente, se ha dispuesto que el comandante del campo militar El Cabenar, entregue al comando de la III División, para campo de concentración y ejercicios de las unidades de su dependencia, y especialmente para ejercicios de tiro de artillería, el sector de terrenos a su cargo, situado al sur-oriente de dicho campo militar, que quedará bajo la vigilancia y administración de la 3.a Brigada de Artillería.

El decreto respectivo, fija los límites de este sector, el cual será entregado una vez que se hayan retirado las siembras existentes a la fecha.

Se dispone asimismo que el comandante de la 3.a Brigada de artillería efectúe plantaciones, dentro de este sector.

Este campo se denominará "Plaza de Tiro de la División".

LICENCIA. — Licencia de quince días, se le ha concedido al contador de fragata señor Julio C. Jara.

SARGENTOS PRIMEROS DE RESERVA DEL REGIMIENTO YUNGAY N.o 3. — Han sido ascendidos a sargentos primeros de reserva los sargentos segundos Maximiliano Guzmán, Arturo Silva Z., Hipólito Neira, Alberto Vergara, Agustín Valdivieso y Samuel Medina.

VIDA ESTUDIANTIL

FEDERACION DE ESTUDIANTES DE INSTRUCCION SECUNDARIA.—Habiéndose retirado el presidente de esta institución, don Galileo Urzúa; a hacer uso de la licencia de dos meses que se le concedió, pasará a reemplazarlo en su ausencia el primer vice-presidente de ella don Manuel Oñat S., quien atenderá a los estudiantes todos los días hábiles de 6 a 7 P. M., en Ahumada 73.—El secretario.

—Se nos encarga citar para hoy de 6 a 7 P. M. al secretario y al bibliotecario y a sesión ordinaria de directorio para mañana a las 5 y media P. M., en punto en Ahumada 73.

Tabla: Bachillerato. Federación Femenina de Estudiantes.

GONZALO LARA VALLE.—(En el primer aniversario de su muerte). —No bajó al sepulcro como los héroes gloriosos que cayeron en el campo de batalla, ni como los apóstoles que regaron en la multitud ideales fecundos. No fué un revolucionario que conmovió a su época, llevando ansias locas e inquietas al alma colectiva. No tuvo nunca un gesto atrevido, para imponerse a la apatía que por los problemas obreros, tuvo su tiempo. De ahí por qué su muerte no tuvo ecos más profundos!

Los alumnos de la Escuela de Medicina, que lo recuerdan intensamente, lo saben muy bien! Y todos esos obreros, que él quiso como la herencia de todos sus anhelos, tampoco lo ignoran!...

Gonzalo Lara fué, antes que nada, un silencio permanente, pauta solemne en esa acordación que los muchachos, sus compañeros, gustaban de entonar en medio de las preocupaciones sociales. Era un gérmen vivo, que fructificaba entre todos, sin que nunca lo regara el estímulo ni el aplauso humano. No los buscó, no los quiso, no podría haberlos aceptado!

No tuvo palabras. La acción respondía a su silencio. Y por eso, su vida se deslizó sencilla y su muerte fué humilde. Sin embargo, cuánto se le recuerda! Ah! es que en ese corazón, cerrado a los aplausos, había algo de Francisco de Asís: entusiasmos de atleta y fervores de apóstol!—**A. M.**

CENTRO DE ESTUDIANTES DE ARQUITECTURA.—Cítase a sesión a los socios del Centro de Estudiantes de Arquitectura de la Universidad de Chile para mañana Sábado 30, a las 3 P. M., en el local del Centro.

Se recomienda la asistencia a alumnos y ex-alumnos.

LOS ESTUDIANTES DE AGRONOMIA Y LA FIESTA DE LA PRIMAVERA.—La Sociedad Agronómica de Chile nos pide la publicación de la siguiente rectificación a la publicación efectuada por la Sociedad Nacional de Agricultura bajo el mismo título que encabeza estas líneas y en la cual se culpa a los agrónomos de la presentación del carro alegórico con que los alumnos de la Escuela Práctica de Agricultura concurrieron a la farándula de las fiestas de la Primavera.

1.o La manifestación criticada en el Consejo de la Sociedad Nacional de Agricultura y que aparece en la citada publicación, no fué obra de los profesionales agrónomos, ni aún de los estudiantes de Agronomía (el Centro de Estudiantes de Agronomía se encuentra divorciado de la Federación) sino que fué obra exclusiva de los alumnos de la Escuela Práctica de Agricultura; 2.o El concurso a que se ha hecho alusión fué celebrado también entre los alumnos de la Escuela Práctica sin intervención extraña de ninguna especie; 3.o Que siendo éstas fiestas estudiantiles cuestión privada de los alumnos y ajenas en absoluto al régimen interno de los establecimientos de enseñanza, queda fuera de toda responsabilidad la Dirección del establecimiento y el cuerpo de profesionales que actúa cerca de ella.

CENTRO "ESTUDIANTES DE MAULE".—En la última sesión de Directorio se acordó citar a asamblea general para el Domingo 31 del presente, a las 9 A. M., en la Federación de Estudiantes.

En esta sesión se tratarán algunos puntos relacionados con la Tesorería.

Quedó fijado el día Miércoles a las 9 1/2 P. M. para celebrar sesión de Directorio.

BOY SCOUTS

BRIGADA "MANUEL RODRIGUEZ".—Cítase a los scouts de esta Brigada para hoy Viernes, a las 8½ P. M., en el local de costumbre; asistencia obligatoria.

Objeto: Para tratar sobre la excursión del Domingo 31.

Se cita especialmente a los scouts de la banda; si no asisten a esta citación se les separará de ella.—El Comandante.

CIGARRILLOS
CASINO
con tabaco hebra y boquilla Ambré: 50 centavos el paquete.

OFICINAS
Bien grandes y ventiladas, luz eléctrica y teléfono. Galería completamente particular a una cuadra de la Plaza de Armas, se arriendan, cánones módicos. SANTO DOMINGO N.o 849

Señor Arquitecto!
PIDIENDO PROPUESTAS POR
ASCENSORES OTIS
y ahorrarán dinero Ud. y sus clientes.
Unicos representantes para Chile
RAAB-BELLET Y Cia.
INJENIEROS
ESTADO 235

NOTICIAS ADMINISTRATIVAS

CONSTRUCCION DE UNA ESCUELA. — En la sala del Director de Obras Públicas se abrirán hoy las propuestas para la construcción de una Escuela de Mujeres en la ciudad de Talca.

PERSONALIDAD JURIDICA.— Se ha concedido personalidad jurídica, al Club Radical de Lebu.

El Ministro de Justicia, prestó, asimismo, su aprobación a los estatutos de dicho Club.

PERMUTA DE EMPLEOS. — Ha sido aceptada la permuta hecha por los señores Guillermo Prats y Osvaldo Stuven, de sus puestos de jefe de sección de la Oficina Central de Estadística e inspector de la misma sección.

NOTARIO Y CONSERVADOR DE MAGALLANES. — Cuatro meses de licencia se han concedido al notario y conservador de Magallanes, señor Jorge Matte Gatica.

FONDOS DEL MINISTERIO DE INSTRUCCION. — El Ministerio de Justicia e Instrucción Pública ha dispuesto que en lo sucesivo la entrega de fondos dentro de su departamento, se haga de acuerdo con un presupuesto o que deberán elaborar los jefes de sección.

ESCUELA RAMON BARROS LUCO. — Próximamente se iniciarán en Valparaíso los trabajos de construcción de la Escuela Ramón Barros Luco.

Esta escuela tendrá capacidad para más de 700 alumnos.

AGUA POTABLE. — La Dirección de Obras Públicas, ha recibido una nota de la Municipalidad de Chillán en que le comunica que ha principiado a dotar de agua potable a todas las poblaciones que actualmente carecen de ellas.

COMISION DE BELLAS ARTES. — El señor Carlos Leiva Torres, ha sido nombrado miembro de la Comisión de Bellas Artes.

"LA VELOCE"
COMPAÑIA ITALIANA DE NAVEGACION (VIA PANAMA)
El magnífico vapor
"EUROPA"
(12,000 toneladas)
Llegará a Valparaíso el 3 DE NOVIEMBRE y saldrá el día 6 para los puertos del Norte, Perú, Ecuador, Centro-América, Barcelona y Génova.
Para pormenores referentes a carga y reserva de pasajes, dirigirse a los señores:
REISER, PETITBON & Co.
(Departamento Vapores)
SANTIAGO: ESTADO 91. :—: VALPARAISO: BLANCO 890.

HIELO
Ofrecemos para entrega inmediata
AMONIACO ANHIDRICO
— Y —
ACEITE AMONIACO
PARA MAQUINAS DE HIELO
International Machinery Co.
MORANDE 530

CORREAS
Suela sencilla y doble
Balata y balata mejorada
Pelo de camello hasta 14 pulgadas
Algodón "Stanley"
CORREONES Y UNIONES de diversos tipos
PASTA "DIXON" para correas
Ofrece a precios convenientes la
CASA SANTIAGO WEBB & Co.
CASILLA 1767 - ESTADO 156-158-170 - TEL. INGLES 3176-3177

Escuela de Chauffeurs

Enseñanza de mecánica, electricidad y manejo de automóviles de **cambio** y **Ford**. El establecimiento más antiguo y con mayores recursos para esta clase de enseñanza.

SAN MARTIN 762
Casilla 169
Pídase prospectos.

N-1.o

PATENTES DE INVENCION

Al Ministerio de Industria se han presentado:

Al Ministerio de Industria se han presentado: don **ELIAS ALMEYDA ARROYO**, pidiendo patente de invención para "Un procedimiento de beneficio de aguas viejas salitrosas, por evaporación al aire libre".

1726—O—30

Don **EDUARDO NUÑEZ**, pidiendo patente de invención para "el aprovechamiento de diversas plantas chilenas en la industria de hilados y cordelería, y los residuos en la elaboración de celulosa".

30-Oct.

Don **JOSE TUGUES**, pidiendo patente de invención para "un nuevo procedimiento para revolver automáticamente los caldos salitrosos en el cachucho mismo, utilizando el vapor que de ellos se desprende".

30-Oct.

DON JUAN TAULIS, pidiendo patente de invención para "Una máquina para hacer el vacío, de funcionamiento hidráulico y automático, aplicable especialmente a la industria de concentración de jugos".

N-1.o

Se da este aviso para los efectos de las disposiciones reglamentarias correspondientes.

El Jefe de la Oficina de Patentes de Invención.

OCASIONES ESPECIALES
EN SOMBRERERIA

CANOTIER en paja "Rustic", ala lisa, cinta negra, forma de moda	$ 10.50
CANOTIERS en paja "Rustic, blanca, ala con borde dentado, cinta negra	15.00
CANOTIERS en paja "Rustic", blanca, ala lisa, cinta negra, modelo elegante	16.50
CANOTIERS en paja "Rustic", blanca, ala con borde dentado, cinta negra, gran moda	18.00
CANOTIERS en paja "Rustic", blanca, tejido grueso, ala dentada, cinta muy fina	20.50
CANOTIERS paja "Paillason" gruesa, ala lisa, cinta negra y de fantasía	22.00

Lindo surtido en **SOMBREROS DE PITA**, legítimos, guarnecidos de cinta muy fina, para caballeros, jóvenes y niños, a los siguientes precios:

$ 55, $ 45, $ 32, $ 28, $ 24, $ 21 y $ 18

CASA FRANCESA

FERROCARRIL TRANSANDINO DE CHILE

Servicio Internacional de Pasajeros y de Carga entre Chile y Argentina

SERVICIO DE PASAJEROS

Itinerario de los trenes de Chile a Argentina

Santiago: Sale: Martes y Sábado, 7.45 P. M.
Valparaíso: Sale: Martes y Sábado, 7.40 P. M.
Los Andes: Llega: Martes y Sábado, 11.16 P. M.
Los Andes: Sale: Miércoles y Domingo, 7.00 A. M.
Mendoza: Llega: Miércoles y Domingo, 7.45 P. M.
Buenos Aires: Llega: Jueves y Lunes, 7 P. M.

Tarifas de Santiago o Valparaíso a
Mendoza: 1.a clase, £ 11.10.11; 2.a clase, £ 7.11.7.
Buenos Aires: 1.a clase, £ 17.14.1; 2.a clase, £ 10.13.2.

SERVICIO DE CARGA

Trenes diarios

TARIFAS DE LOS ANDES A BUENOS AIRES O BAHIA BLANCA:

Categoría de Carga "A"	$ 168.00	ORO, cada 1,000 kilos
Categoría de Carga "B"	140.00	
Categoría de Carga "C"	105.00	
Categoría de Carga "D"	84.00	
Categoría de Carga "E"	56.00	

Para itinerarios, tarifas, clasificación de carga, solicitudes para wagones e informes, dirigirse a

CALLE MORANDE 291, SANTIAGO - TELEFONO INGLES N.o 695 - CASILLA 198
W. WILSON BRIDGE, Agente.

PICO
CALZADO PARA NIÑOS
PICO
CALZADO PARA NIÑOS

Todos van contentos al Colegio porque van cómodos elegantes, usando el mejor calzado.

RECIEN Llegado

— DE —

Alemania

ALGAMAZA Y SYNDETIKON, especial para pegar loza y cristales.

ARTICULOS DE BROMA para caballeros, novedades.

CALCOMANIAS PARA niños, lindo surtido.

FAROLES CHINESCOS, forma alemana.

UNIFORMES MILITARES, para niños.

SOLDADOS GRAN SURTIDO, de nuevos modelos.

ALBUMS DE POESIAS Y papeleras.

MAQUINITAS DE AFEITAR y cortaplumas.

HEBILLAS PARA CINTURONES, última fantasía.

MUÑECAS, UN INMENSO surtido.

JUGUETES, EL MEJOR surtido de Chile.

Krauss Hnos.

PLAZA esq. CATEDRAL

31-O

REMATE

El 10 de Noviembre próximo, a las 4 P. M., ante el árbitro don Víctor M. Vergara, y en la oficina del actuario, don José Alfonso, secretaría del cuarto juzgado civil, se rematará la propiedad de la **calle de Molina N.o 286, esquina de Grajales**, casa de habitación y renta.

MINIMUM: $ 45,000

Pagaderos con $ 25,000 al contado y el resto a seis meses, con el 8 por ciento de interés anual.

Bases y antecedentes, en la secretaría de don José Alfonso.

29-O

CAPAS
Trajes y Gorras

— PARA —

CHAUFFEURS

encontrarán en la

CASA INDUSTRIAL DE CHILE

DELICIAS 2461

NOTA. — Esta Casa es la que vende más barato en Santiago.

O-30

¡¡SANDALIAS SANDALIAS!!

PUENTE 716.— EL CONDOR

Aproveche esta verdadera ganga.
Del 18|25 a $ 750.
Del 25|30, a $ 850.
Del 31|37, a $ 9.50.

Variado surtido en calzado hecho a mano, a cualquier precio. "El Cóndor". Puente 716.

Joven competente en la venta necesita

O-29

Estampillas Alessandri

Las estampillas de la suscrición popular para regalarle la banda al Presidente Electo, se venden en el Club Radical y en la Casa Efrain Band, Estado 359.

VALOR: 10 CENTAVOS

Avisos de Vapores

LINEA DE VAPORES DE O. PINTO Y Cía.

EL VAPOR NACIONAL DE PASAJEROS

"ARAUCO"

Capitán, José Ollino. Saldrá de Valparaíso el Sábado 30 de Octubre, a las 6 P. M., haciendo escala en Coquimbo el 31, Huasco el 1.o de Noviembre, Chañaral el 2 id., Taltal el 2, Antofagasta el 3, Gatico el 4, Tocopilla el 4, Iquique el 5, Caleta Buena el 6, Arica el 7.

Recibe carga desde el Jueves 28 de Octubre en lanchas particulares y de la Compañía, incluso peso y valor declarado, firmando recibo en tierra. PASAJEROS: Magníficas comodidades para pasajeros de cámara y cubierta. Alumbrado eléctrico toda la noche.

Por fletes y pasajes verse con:

PATRICIO J. KENNY
Calle Bandera 115. Teléfono 2727
SANTIAGO

O. PINTO Y CIA.
Calle Blanco 882, casi frente Cía. Sud Amer. de Vapores. Teléfono Inglés 2315 VALPARAISO

O-30

Compañía Transatlántica
DE BARCELONA

VAPORES CORREOS ESPAÑOLES

LINEA DEL PLATA-MEDITERRANEO

El lujoso y rápido vapor

INFANTA ISABEL DE BORBON

saldrá de Buenos Aires el 2 de Noviembre, haciendo escala en Montevideo, Canaria, Cádiz, Almería y Barcelona.

AGENTES EN VALPARAISO:

Martínez Velasco y Cía.
COCHRANE 653. — CASILLA 808

SUB-AGENTE EN SANTIAGO:

JOSE MONSERRAT
Bandera esq. Agustinas. — Casilla 2170

P

Hacendados

Harina de trigo, desde 24 a 32 pesos quintal, vende la Barraca y Molino San Vicente. Avenida Matta 24-A. Despacho desde 5 quintales.

J. V. ROMO B.

31-O

SE VENDE LA INSTALACION

de la Zapatería LA HORMIGA, **SAN DIEGO 169**, con derecho a local, apropiada para zapatería o negocios análogos.

Tratar de 2 a 4 P. M. en el mismo local.

Fábrica de Alhajas

DESIDERIO MELLA M.

30 San Antonio 30

Con $ 3 semanales usted puede comprar joyas, relojes, gramófonos, etct., etc. Suscríbase Ud. hoy mismo.

P-

PROPUESTAS

Solicítanse por diversas especies de vestuario, equipo, etc., para las policías fiscales. Estas se abrirán en la Sub-Secretaría del Ministerio del Interior, el 16 de Noviembre a las 2 y media P. M. Bases en la Inspección General de Policías. Cerro N.o 143.

EL INSPECTOR GENERAL

16-N

TATTERSALL

TOROS
HOLSTEIN FRIESIAN

DEL

Criadero de don Juan Nicolás Rubio

La 2.a venta anual de este criadero tendrá lugar, en nuestro establecimiento el

Miércoles 3 de Noviembre a las 3 P. M.

EL GERENTE

Sociedades Anónimas

COMPANIA DE MINAS DE COBRE DE GATICO

Junta General Extraordinaria de Accionistas

Se cita a los señores Accionistas de la Compañía de Minas de Cobre de Gatico a Junta General Extraordinaria para tratar de la adquisición del Activo y Pasivo de la Compañía Minera "Las Choicas" y de la Reforma de los Artículos 4.o, 10.o y 12.o de los Estatutos Sociales.

La Junta se celebrará el día 9 de Noviembre próximo, a las 3 P. M., en los salones de la Bolsa Comercial, calle Cochrane N.o 695.

El Registro de transferencias de acciones permanecerá cerrado desde el día 30 del presente hasta el 9 de Noviembre, ambos días comprendidos.

Valparaíso, Oct. 26 de 1920.

EL CONSEJO DIRECTIVO

N-6

Compañía Estañifera DE LLALLAGUA

DIVIDENDO N.o 34

Desde el día 10 de Noviembre próximo, se repartirá a los señores Accionistas un dividendo de **UNA LIBRA ESTERLINA** por acción, en la forma de costumbre.

A los accionistas de Valparaíso les será pagado por el Banco Anglo-Sud-Americano Limitado, en dicho puerto, desde el 10 de Noviembre hasta el 20 del mismo mes, inclusives.

El Registro de Accionistas permanecerá cerrado desde el Sábado 6 de Noviembre a las 12 del día, hasta el día 10 del mismo mes, inclusive.

Santiago, 28 de Octubre de 1920.

EL GERENTE.

Cía. Salitrera "María Teres

Cítase a los señores Ac
nistas a Junta Genera
dinaria para el Viern
del presente, a las 3 P.
en las oficinas de los se
res Bruna, Sampaio y C
Blanco 853.

Valparaíso, 20 Octub
1920.

El Consejo Directi

COMPAÑIA DE SALITRES De ANTOFAGA

CITACION A JUNTA GE RAL EXTRAORDINA

Por acuerdo del Conse
rectivo, cítase a junta
ral extraordinaria de a
nistas para el Viernes
de Noviembre próximo
objeto de tratar sobre
forma del artículo 5.o
Estatutos, en el senti
aumentar el capital soci
los artículos N.os 11 y 1
se refieren el número
ciones necesarias pa
Director, y al monto de
do de Reserva.

La reunión tendrá lug
el salón de la Cámara N
nal de Comercio, calle
co N.o 731, a las 3 1|2
Valparaíso, 24 de Oc
de 1920.

CARLOS DEL CAM
Gerente.

SOCIEDAD COMERCIA DE AGRICULTO

En conformidad al art
32 de los Estatutos, cí
Junta General Ordina
Accionistas, para el día
BADO 30 del presente,
3 P. M., en el local de
ciedad Nacional de Agr
tura, **MONEDA 1125**, co
objeto de conocer del Ba
ce y Memoria de la Soci
en el último año.

LUIS LARRAIN PR
Presidente.

CRONICA POLICIAL

EL PROCESO POR SUBVERSION.—El Ministro señor Luis A. Molina ha continuado practicando algunas diligencias secundarias ante la substanciación de este proceso.

Se nos informa que durante el día de ayer, el Ministro solicitó una nómina completa de los presos que se encuentran en la Penitenciaría.

En los círculos judiciales se rumoreaba ayer que este proceso, que tanto ha preocupado la atención pública, será terminado dentro de poco.

LO DE LAS SUBSISTENCIAS.—El juez conocedor en esta causa, señor Marcos A. Aguirre, a pesar que se encuentra actualmente de turno, ha continuado ocupándose en la substanciación del proceso de las subsistencias.

Durante el día de ayer, el señor Aguirre recibió algunos informes expedidos por los peritos designados por él, a fin de que informaran sobre la calidad de las mercaderías que se expendían en los Almacenes Fiscales.

En este mismo día compareció a declarar también el señor Guillermo Portales, Inspector de Oficinas Fiscales.

EL MINISTRO SEÑOR SANTAPAU.—En conformidad a la designación hecha por la Corte de Apelaciones, en la tarde de ayer se constituyó en el 3er. Juzgado del Crimen, el Ministro señor Francisco Santapau, quien reemplazará al Ministro señor MacKay, en la instrucción de los sumarios sobre especulaciones bursátiles, escándalos municipales y sobre la presunta incautación de una herencia.

EL AMAGO DE INCENDIO EN LA CALLE COMPAÑIA.— El juez señor Aguirre continuó ayer ocupándose en la instrucción del sumario iniciado a raíz del amago de incendio habido en la noche del Martes último, en la calle de Compañía N.o 1313.

Al efecto, comparecieron a declarar varios de los jefes de las oficinas que funcionaban en dicho local.

BUEN GOLPE.—A la inspectoría de servicio de la 7.a Comisaría se presentó anteayer la señora Luisa Rodríguez de Rengifo, dando cuenta que en la noche anterior, se introdujeron ladrones a su casa habitación y le robaron numerosas especies que avalúa en la suma de dos mil pesos.

CHEQUE SIN FONDOS.— Don Manuel Lizama Cristi dice que David Rosemblet, le pagó una cuenta por valor de 573 pesos 25 centavos, con un cheque girado contra el Banco de Chile, cuyo documento al ser cobrado, no fué cancelado por que su girador no tenía fondos.

ROBO PREMEDITADO.— A la 11.a Comisaría se presentó anteayer don Abel Calderón, dando cuenta que antenoche entraron ladrones a su casa habitación y le robaron varias piezas de ropas de vestir que avalua en la suma de 500 pesos.

Los ladrones para entrar al interior de la casa, descerrajaron la chapa de la puerta de calle.

DESDE UNOS POTREROS. — Alcázar Orellana Jorquera dice que desde uno de los potreros de la Avenida Cousiño, le robaron dos animales caballares que estima en la suma de 300 pesos.

A LA ASISTENCIA.— Se ha dado cuenta de haber remitido a la Asistencia Pública a Delfina Alamos Donoso, la que presentaba varias heridas graves en el cuerpo.

—Al mismo establecimiento fué llevado Juan Antonio González, gravemente herido con cuchillo, por unos individuos desconocidos que huyeron.

ROBO DE UN CABALLO APERADO.—Don Hermógenes Valenzuela ha dado cuenta a la justicia que anteayer llegó al Molino de San Cristóbal, montado en un caballo negro, y mientras practicaba algunas diligencias en las oficinas de este establecimiento comercial, pasaron por ahí unos "comedidos" quienes, sin mayor pérdida de tiempo, montaron sobre el caballo y emprendieron la fuga.

BUEN COBRADOR.—A la 9.a Comisaría se presentó doña Mercedes Fuentes de Troncoso exponiendo que, Emilio Cortés, a quien tenía como cobrador de los cánones de arriendo de un conventillo de su propiedad, ha abandonado sus funciones de cobrador y le ha llevado la suma de 125 pesos.

EMPLEADAS MODELOS. — Aida Fuentes y Ema Rojas eran dos empleadas en la casa de la señora Blanca González González y quienes, sintiéndose acariciadas por una aureola de mayor porvenir, abandonaron el servicio, llevándose hurtados varios trajes para señora.

HURTO DE ESPECIES.—A la policía se ha presentado el señor Francisco Leguet, dando cuenta que antenoche entraron ladrones a su domicilio y le robaron varias especies que avalúa en la suma de 500 pesos.

CHOQUES DE AUTOS.— Ante la policía se presentaron los chauffeurs Gabriel Camus y Gerardo Cortés, reclamando mutuamente de haber tenido un choque con sus máquinas.

ABIGEATO.— Don Francisco Sepúlveda, dió cuenta ayer al Juzgado de turno, que desde el interior de su casa habitación, le han hurtado un caballo que avalúa en la suma de 200 pesos.

GUARDIAN AGREDIDO.—A la 2.a Comisaría se presentó el guardián Luis Latorre, exponiendo que en circunstancias que se encontraba en el barrio Yungay, fué agredido de hecho por varios individuos desconocidos que huyeron.

A consecuencias de los golpes, el guardián Latorre resultó con algunas contusiones de mediana gravedad en el rostro.

SORPRENDIDOS INFRAGANTI—Antonio Trincado, Hipólito Palma y Antonio Aguilera, fueron puestos ayer a disposición del Juzgado, aprehendidos por la policía en los momentos en que intentaban robarse varias especies desde la casa ubicada en la Avenida Vicuña Mackenna N.o 2181, de propiedad de don Alberto Almasque.

BUEN CARRETELERO.— Doña Elvira S. Vargas se presentó a la Comisaría respectiva exponiendo que anteayer, desde la Estación Central, le entregó al conductor de la carretela N.o 1807, varios bultos con el objeto de que se los llevara a su casa, misión que el carretonero no cumplió honradamente, pues, se mandó cambiar sin saber hasta ayer, de su paradero.

NI LOS GUARDIANES SE ESCAPAN.—El chauffeur Carlos Llanos fué aprehendido por la policía y puesto a disposición del Juzgado, porque, en circunstancias en que el guardián de la Brigada Central, Narciso Reyes, trató de detenerlo, para notificarlo de una infracción a los Reglamentos municipales, Llanos le echó el auto encima, logrando ocasionarle algunas contusiones en el pie derecho.

HERIDO A BALA.— Mamerto Guevara pasó a disposición del Juzgado respectivo a petición de don Humberto Quinteros, quien lo acusa de haber llegado a su negocio en estado de ebriedad y haberle disparado un tiro de revólver que fué a herir de gravedad en una pierna, a la señora Petronila Baquedano de Contreras.

HURTOS Y ROBOS.— Manuel Real, Manuel González y Luis Ramírez fueron puestos ayer a las órdenes del Juzgado de turno, a petición de Tránsito Ayala, quien los acusa de haberle robado los arneses de una carretela de su propiedad, los que avalúa en la suma de 150 pesos.

—A solicitud de don Luis Panatt pasó ayer a disposición del Juzgado Pedro Segovia, a quien lo acusa de haberle hurtado varias prendas de ropas de vestir.

—La policía de Providencia puso a disposición del Juzgado a José Carvajal, aprehendido a petición de Margarita Herrera, la que lo acusa de haberle hurtado varias especies que estima en la cantidad de 300 pesos.

—Don Julio Castañeda Pons, ha expuesto que tenía como empleado a un muchacho, en la tintorería de don José Montenegro, el que se ha fugado llevándole hurtado varios ternos de ropas y una cantidad de dinero.

—Antenoche entraron ladrones a la casa de la señora Marta de Román y le robaron una cartera que contenía 50 pesos en dinero y varias otras especies que estima en la suma de 200 pesos.

—Doña Emelinda Ossa Herrera ha dado cuenta que desde el interior de su domicilio le han hurtado varias ropas de vestir que estima en 250 pesos.

—A la 3.a Comisaría se presentó Ema Alvarez Tapia exponiendo que en circunstancias que se hospedó en un Hotel, al retirarse notó la desaparición de un traje de seda de su propiedad que estima en la suma de 300 pesos.

TRIBUNALES

CORTE SUPREMA

Movimiento habido en 28 de Octubre de 1920

1.a sala.—Esta sala se ocupó de las causas en acuerdo.

2.a sala.—6. Francisco Rodríguez con Fisco, en acuerdo; 7. The Chile Telephone C.o Ltd., reclamación de patentes, fallada.

Las demás, no vistas.

Don Aurelio Valenzuela C. se anunció en la 6.a y don Rafael Conejeros alegó en la 7.a

TRIBUNAL PLENO

1. Apelación Carlos Muñoz Freire, confección estados bimestrales, en acuerdo.

Las demás, no vistas.

Fallada de acuerdo: Junta de Beneficencia de Santiago con Raul Zañartu, casación forma, inadmisible, redactor señor de la Cruz.

Falladas en cuenta: Recurso de queja Cleonado Plaza de los Reyes, sin lugar, y Recurso de amparo Antonio Bustos y otro, sin lugar.

Desistidas: Apelación Clodomiro Inostroza, apelación, y Luis Piza y Cía. con Municipalidad de Valparaíso, casación fondo.

CORTE DE APELACIONES

Movimiento del 28 de Octubre de 1920

Primera sala.—1. Contra Muñoz y otros, confirmada; 2. Contra Toro y otro, aprobada; 4. Martínez con Moreno, acuerdo.

Alegaron:

En la 4.a, don L. Malaquías Concha con don Alfredo Cañas O.

Segunda sala.—1. Contra Alberto Cortés y otros, confirmada con declaración y aprobada; 2. Contra José Luis Lobos, confirmada y aprobada; 3. Contra Luis Alberto Saavedra, confirmada; 4. Contra Cipriano González, confirmada con declaración; 5. Contra Luis Alberto Zúñiga, confirmada con declaración; 6. Contra Aníbal Castro, aprobada con declaración; 7. Contra Juan 2.o Vallejos, aprobada; 8. Contra Isaías Espinosa, confirmada; 9. Contra José Librak, confirmada; 10. Contra Amalia Faundes, confirmada; 13. Contra Osvaldo Salas González, trámite.

Alegaron:

En la 1.a, don Pedro Velasco R., por la aprobación.

Tercera sala.—2. N. di Sperlinga con Róspide, fallada; 3. N. di Sperlinga con Róspide; 4. N. di Sperlinga con Róspide, fallada; 6. Recurso de hecho E. Olivares, fallada; 7. Orellana con Junta de Beneficencia de Santiago, fallada; 9. Merino con Vaccaro, fallada; 16. Vicuña con Valladares, trámite.

Alegaron:

En la 2.a, 3.a y 4.a, don Juan Miguel Ramírez con don Ramón S. Jiménez.

En la 6.a, don Raimundo del Río.

En la 7.a, don Agustín Zegers con don Eduardo Melo R.

En la 9.a, don Filidor Matus con don Sebastián Santandreu.

Cuarta sala.—Contra José Peñaloza y otros, confirmada; 1. Pedro Moisán con Hernán Ariztía, trámite; 2. Sucesión Evaristo Molina, suspendida; 3. Alfredo Leveque con Luis Dussaud, sin tribunal; 4. Nicolai y Cía. con Hermógenes Blanco, suspendida; 5. Quiebra Francisco Marchesi, confirmada; 6. Miguel Etchepare con Alcalde Municipal de Santiago, acuerdo; 7. Aurelia Marambio con Carmen Calderón y otros, mal anunciada; 8. Delfina Román con Guillermo Avila, trámite; 10. Martin Arlegui con Fisco, mal anunciada; Fallada de acuerdo, Mercedes García con Adeodato García.

Alegaron:

En la 5.a, don Livio Rojas A., confirmando.

En la 6.a don Sebastián Santandreu con don Livio Rojas A.

2.a SECRETARIA

Ingreso criminal

Contra Segundo León, San Fernando.

Contra Alberto Reyes, 4.o Juzgado.

Ingreso civil

Leiva Pablo con Aránguiz Alejo, Buin.

Suzarte Ricardo con Chalmann Jorge, 5.o Juzgado.

Marín R. Fernando con Retamales v. de M. Aurora, 5.o Juzgado.

Córdova Marcial, medida perjudicial, San Felipe.

Srs. Médicos

La Botica Italiana recibió

SOLUCION LIPIODOL LAFAY

transparente.

Weinstein & Cía.
HUERFANOS 1020

N.o 1

¿CÓMO VA DE SALUD?

La salud es uno de los tesoros más preciosos y por lo general el que peor se guarda. La salud depende de la buena digestión. Cuide de sus funciones digestivas y lo demás vendrá por añadidura.

LAS PILDORAS INDIANAS VEGETALES DE WRIGHT

se lo garantizan porque ante todo son una medicina preventiva. Las principales boticas las tienen de venta.

☞ Pida la cajita con el envase amarillo.

WRIGHT'S
INDIAN VEGETABLE PILL CO., INC.
372 Pearl St., N. Y., E. U. A.
Casa Fundada en 1837

¿EN QUE PUBLICACION LE CONVIENE A UD. AVISAR?

Solamente en el

Almanaque Pacífico

porque su aviso será leído todos los días del año.

El Almanaque Pacífico, es una Enciclopedia práctica de consulta diaria.

Avisos:
S. INAREJO S.—Casilla 807.
Santiago

29-O

IMPORTANTE

¡A los consumidores de Cigarrillos!

Hace días algunas fábricas aumentaron en un veinte por ciento los precios de los cigarrillos, pero la Fábrica de "BOSTON", con tacabo Maryland, mientras el alza de los tabacos extranjeros no perjudiquen sus intereses, sacrificará sus utilidades y seguirá vendiendo al precio antiguo.

Precios por cajetillas al consumidor:

"BOSTON", 20 cigarrillos con tabaco Maryland y boquilla Ambré, $ 1.00.
"SELECTOS", 14 cigarrillos, con tabaco Habano, 60 centavos.
"CAMBIO", 28 cigarrillos con tabaco Herzegovina y boquilla Ambré, 50 centavos.
"NILO", 14 cigarrillos engargolados y boquilla Ambré, 30 cts.
"MARATON", 14 cigarrillos con boquilla Ambré, 20 centavos.
"SOLO", 14 cigarrillos, con tabaco hebra, 15 centavos.

Exijan estas marcas en todos los negocios de Chile.
DEPOSITO DE VENTAS POR MAYOR:

SANTO DOMINGO 684 - TELEF. ING. 1330 - SANTIAGO

30-O

GUIA PROFESIONAL

ABOGADOS

ARTURO ALESSANDRI
ARTURO ALESSANDRI R.
FERNANDO ALESSANDRI R.
VICTOR ACEVEDO L.
Domicilio y estudio: Delicias 1153. De 9 a 11.30 y 4 a 6. Teléf. Inglés 1414. Nac. 1833

ALFREDO ALDUNATE ECHEVERRIA
Galería Alessandri 17. Casilla 1949. Teléf. 2241. 2185-O-30

ERNESTO BARROS JARPA
CESAR JIMENEZ FUENZALIDA
Gálvez 88. Teléfono 1845.

LUIS MALAQUIAS CONCHA S.
Asuntos civiles, criminales, accidentes, apelaciones, Compañía 1065. Casilla 1088.

CLARO Y CIA.
Luis Claro Solar, Samuel Claro Lastarria, Héctor Claro Salas, Fernando Claro Salas. Morandé 231. Teléfono 2365.

NAZARIO CHACON DEL CAMPO
Morandé 466. Teléf. 966. Cas. 3211.

PEDRO DAZA BRANTES
Morandé 440. Casilla 2281.

ALBERTO DURAN B.
LEONIDAS DURAN B.
Santo Domingo 1145. Cas. 2914.

ROBERTO DE PETRIS
San Diego 65. Teléf. 156. Cas. 4044. Juicios civiles, criminales, de comercio, asuntos jurisdicción voluntaria.

FERNANDO ERRAZURIZ TAGLE
Notario-abogado. Bandera 345. Casilla 926. Teléf. 3324. Desde las 9 A. M. hasta las 6.30 P. M.

JORGE ERRAZURIZ TAGLE
LUIS A. QUINTEROS T.
Amunátegui 301. Teléf. 633. Cas. 2592.

HERMAN ECHEVERRIA C.
Moneda 1148. Teléf. 3421. Domicilio: Carrera 172. Teléfono 1594.

LADISLAO ERRAZURIZ
HERNAN LEIGH BANADOS
De 3 a 5. Alameda 1902.

NICANOR ELGUETA N.
Galería Alessandri 19 A (altos). Teléfono Inglés 536.

DANIEL FELIU
y OSCAR FELIU H.
Merced 557. Teléf. 583. Cas. 3177.

FERNANDO FIGUEROA VIAL
Galería Alessandri 24. Piso 2.o. Casa 5.

GALV. GALLARDO NIETO
Ahumada 168, altos. Teléfono 2343.

JORGE GALLARDO NIETO
Asuntos civiles y criminales. Se trasladó Morandé 244.

EDUARDO GREZ PADILLA
Catedral 1245. Teléfono 1144.

MANUEL GAETE FAGALDE
Notario-abogado. Huérfanos 1242. Teléfono Inglés 1355. De 9 a 18.30. Domicilio: Vergara 261.

MARTIN Y HERNAN
FIGUEROA ANGUITA
717 San Antonio. Teléfono 1681.

OSVALDO HEVIA L.
Morandé 244. Casilla 1831.

GUSTAVO KALTWASSER DIAZ
Huérfanos 1175. Casilla 855.

BERNARDINO LEIVA
Abogado. Bandera 552.

MIGUEL LUIS LAGOS
Abogado Banco Hipotecario de Chile. De 11-12 y de 3 a 4. Casilla 1455.

LORENZO MONTT
AMBROSIO MONTT WILMS
Compañía 1207. Teléfono 2307.

MANUEL MERINO E.
LUIS MERINO R.
Agustinas 584. Teléf. 2077. Casilla 2407. De 4 a 5.30.

MANUEL OLIVA
Galería Alessandri 15 A. Juicios civiles, de comercio y criminales.

ANTONIO PLANET C.
Abogado. Especialmente cuestiones comerciales. Estudio: Bandera 575, oficina 34. Casilla 4034. Teléfono Inglés 1137. 3 a 5 P. M.

ALFONSO REVECO
Alegatos Corte Suprema. Apelaciones. Nueva York 59 (frente Bolsa Comercio). Teléfono 455.

CARLOS SALAS HERRERA
Abogado. Bandera 552. Casilla 3366. Teléfono 2177.

LISANDRO SANTELICES E.
Morandé 450. Especialmente: Particiones, juicios sobre propiedades y estudio y arreglo de títulos.

ENRIQUE TAGLE MORENO
Estudio: Compañía 1223.

EMILIO TAGLE RODRIGUEZ
Abogado. Huérfanos 840. Teléfono 2018. Atiende preferentemente asuntos comerciales y mineros.

LEOPOLDO URRUTIA
Bco. Hipotecario de Chile, de 2-5. Domicilio: Santa Rosa 128. Teléfono 2223.

HUMBERTO YAÑEZ VELASCO
Compañía 1223. Teléfono 1614.

INGENIEROS

C. GARCIA CROSS
Ingeniero de Minas. Estudios en Estados Unidos. Especialidad minería de oro. Teléfono 1893. Huérfanos 1759.

ALFREDO LEA-PLAZA
Santiago. Huérfanos 2334. Oficina Moneda 1168. Teléfono 137.

MEDICOS

Dr. ARNELLO
Cirugía, anestesia general, Venéreas. García Reyes 17. De 12-3. Hospital San Vicente 4-6.

Dr. LEONIDAS AGUIRRE A.
Especialista enfermedades niños y afecciones pulmonares. De 10-11 y 1.30-3.20. San Francisco 116.

Dr. AMENABAR OSSA
Oculista, 14 años Europa, 3 años Médico Director Hospital de Ojos Condado Stafford (Inglaterra). Merced 494. De 1.30-4. Teléfono 602.

Dr. ITALO ALESSANDRINI I.
Cirugía y Ginecología. Consultas 1 a 3. Merced 824. Teléfono 3565. 1015-Nov. 30

Dr. BISQUERT
Vías urinarias, Sífilis, Moneda 859. De 3 a 6. Casilla 2563.

Dr. BORQUEZ SILVA
Estudios Europa. Pulmón, corazón, Estómago, Intestinos. Rayos X. 3 a 6. A. Prat 80. Teléf. 19, Matadero.

Dr. CARLOS BOLIVAR S.
Medicina general. Delicias 210. De 1 a 3.

Dr. JULIO BUSTOS
Médico de Ciudad de Santiago.—Medicina interna, niños, sífilis. Recoleta 707. De 2 a 4.

Dr. I. DIAZ MUÑOZ S.
Medicina general. Vías urinarias. Consultas de 2-4. Bandera 574.

Dr. ARTURO BARRAZA A.
Vías urinarias, sífilis. Puente 557. De 3 a 6.

Dr. BRAGA CASTILLO
Rayos X. Merced 136. Teléfono 1393. Consultas: de 9 a 10 y de 1 a 4.

Dr. CORREA CORTES
Medicina interna. Sífilis. Afecciones externas de la vista. 2-5. Echaurren 48.

Dr. CAMPOS MENDEZ
Medicina interna. Enfermedades y desórdenes sexuales. De 10 a 3. Santo Domingo 2177.

Dr. MANUEL CALVO MACKENNA
Médico Pensionado San Vicente. 1 a 3. Santo Domingo 1412. Teléfono 696.

Dr. R. CASTAÑON SALINAS
Jefe Policlínica Prof. García Guerrero. Medicina interna. De 5 a 7. Avenida España 167.

Dr. PEDRO CONTRERAS A.
Consultas: Lunes, Miércoles y Viernes: 2-4. Compañía 1470.

DOCTOR CHARLIN
Enfermedades de la vista. Compañía 2115. Consultas: de 3 a 6 P. M.

Dr. LEONIDAS CORONA T.
Laboratorio Clínico, Delicias 868 (frente a Estado). Consultas: de 4 a 6. Teléfono 2483.

Dr. W. E. COUTTS
Sífilis, Vías Urinarias. Consultas: de 3 a 5. San Martín 372.

Dr. CASTRO OLIVEIRA
Garganta, nariz, oídos. Estado 62. De 3 a 6.

Dr. ALDO CONTRUCCI
Estudios en Europa. Medicina interna, Sífilis. San Antonio 451. De 2 a 4. Teléfono 188, Providencia.

Dr. CASTAÑEDA IGLESIAS
Ex-médico residente Hospital de Niños, Catedral 1882. Teléfono 264. 1.20 a 3.30.

Dr. DIAZ VELASCO
Medicina interna, Niños, Sífilis. 1 a 4. Vergara 474. Teléfono 236. Parque.

Dr. A. DIMITSTEIN G.
Medicina general, especialmente Corazón, Estómago, y Pulmón. De 1 1|2-5. Delicias 1478. Se atienden llamados nocturnos.

Dr. EUGENIO DIAZ LIRA
Cirugía de niños y ortopedia.—Agustinas 1270. Teléfono 2285.

Dr. RICARDO DONOSO
Estudios en Europa. Medicina interna, especialmente pulmón, corazón. Agustinas 619. De 1.30 a 3.30.

Dr. ESPINA
Rayos X. Medicina interna. Estudios Europa. Delicias 1228 esquina Gálvez. Teléfono 2192. De 1.30 a 4.

Dr. JULIO EASTMAN
Catedral 2673. De 1.30 a 3.30. Teléfono 2637. Casilla 1571.

Dr. FUENZALIDA BRAVO
Profesor de enfermedades niños. Merced 560. Teléfono 1721. De 2 a 4.

ARTURO FRITZ
Medicina general. Jefe Policlínica. Piel y sífilis. De 3 a 5. Huérfanos 1853.

Dr. ENRIQUE GONZALEZ H.
Estudios en Europa. Especialmente estómago, intestinos, hígado, diabetes, obesidad y reumatismo. Ejército 660. Consultas: 2-4.

DOCTOR GIANELLI
ESTUDIOS EUROPA
Sífilis, Piel, Vías urinarias. 21 de Mayo 562. Consultas de 2 a 6.

Dr. ARISTIDES GONZALEZ C.
Prof. extraordinario. Obstetricia, enfermedades señoras. 1-3. Cas. 1551. Teléfono 2789. San Martín 272.

Dr. ERNESTO GREENE
Estudios Europa. Cirugía, ginecología. Consultas: 2-4. San Martín 509, esquina Catedral. Teléfono 3860.

Dr. HERRERA ROGER
Médico Hospital de Niños. Teléfono 2679. Delicias 2558. De 1 a 3.

Dr. ALEJANDRO INFANTE
Enfermedades niños. Médico Hospital Niños San Luis. Consultas: 1-4. Delicias 253.

Dr. AGUSTIN INOSTROZA
Cirugía, Ginecología, Sífilis. De 5 a 6. Puente 559.

A. ICAZA BARROS
Médico cirujano. Bandera 736.—Teléfono 233. Consultas: 5 a 6.30.

Dr. ROBERTO JARAMILLO B.
Ejército 707. Teléf. 142, Parque

RICARDO KUSCHEL S.
Cirugía general. De 3-4, excepto Sábados. Merced 186. Teléf. 1344.

DOCTOR KONIG
Neurastenia, Typhus, Corazón, Bronquitis. Calle Claras 549. 2-4.

Dr. A. KORNER ANDWANDTER
Estudios en Estados Unidos. Cirugía, Ortopedia. Consultas: 2-4. Santo Domingo 623.

DOCTOR ADOLFO KAPLAN
Rayos X. medicina interna, especialmente estómago. Ausente en Europa.

Dr. LAVAL
Medicina interna. Rayos X. Delicias 1626. De 2.30-4. Teléfono 2844.

PROFESOR LUCO
Enfermedades nerviosas y mentales. Merced 336. Consultas de 1 a 3.

Dr. MALBRAN
Enfermedades mentales y nerviosas. De 2 a 5. San Antonio 584.

Dr. MORAGA FUENZALIDA
Medicina y cirugía de niños. Cochrane 118. Teléfono 2804. De 1 a 3.

Dr. MEZA OLVA
Estudios Europa. Medicina interna, pulmón, corazón, riñones, sífilis. 3 a 4. Dieciocho 268. Domicilio: Vicuña Mackenna 955. Teléfono Santa Elena 9.

Dr. JUAN MONTENEGRO M.
Enfermedades niños. De 2 a 4.—Compañía 1770. Teléfono 2130.

Dr. MONTERO
Prof. Dermatología, Sifiliografía, Piel, Sífilis, génito-urinarias. Prat 308.

Dr. ITALO MARTINI Z.
Ojos, oídos, nariz y garganta. Delicias 411. Consultas: 2 a 4.

Dr. LUIS G. MIDDLETON CRUZ
Oídos, nariz, garganta. Trasladóse: Miraflores 510. De 4 a 6.

Dr. JULIO MOORE F.
1.30-3.30. Niños, sífilis. Vergara 155. Teléfono 3074.

NEUMOTORAX ARTIFICIAL
Tratamiento Tuberculosis pulmonar. Dr. Moreno. Estudios Europa. Recoleta 561. De 2.30 a 4.30.

Dr. MOUAT S.
Ginecología, partos. Ex-Jefe Clínica Ginecológica Dr. Korner. Brasil 25.— De 1 a 4.

Dr. OHLERICH
Titulado Alemania y Chile. Medicina general adultos y niños. Teléfono 382. Consultas: 2 a 4. Teatinos 322.

Dr. DAVID PULIDO
Enfermedades niños. Santo Domingo 1646. Teléfono 2152. Consultorio: Santo Domingo 1695. 1-4.

Dr. OTTO PHILIPPI
Enfermedades niños. Santo Domingo 820 esq. San Antonio. Consultas: 1 a 3. Teléfono 2415.

PROFESOR PARDO
Cirugía y enfermedades de señoras. Consultas de 2 a 4. Ejército 119.

Dr. OSCAR PERALTA C.
Arturo Prat 588. Consultas 2 a 4. Policlínica de 8 a 9.30.

Dr. PAREDES F.
Especialmente enfermedades señoras. Jefe Policlínica Prof. Korner. Medicina. Cirugía Abdominal. Amunátegui 33. De 2-4.

Dr. PRUNES
Estudios en Europa. Jefe de Clínica. Piel, sífilis, venéreas. Merced 490. Casilla 2894.

DOCTOR PANTOJA
Medicina interna, corazón, pulmón, estómago, sífilis, 2-4 y 7-8. Sto. Domingo 1036. Teléf. 574. Domicilio: Monjitas 392.

Dr. RICARDO PERALTA G.
Cirugía general, especialmente de niños. Claras 471.

Dr. MARCIAL PARADA
Oídos, nariz, garganta. Delicias 1026. Teléfono 2844. De 3 a 5.

Dr. QUIROGA
Enfermedades nerviosas y mentales. Puente 559. Consultas de 3 a 5.

Dr. EDUARDO DE RAMON
Cirugía. Enfermedades señoras. De 1 a 3. Agustinas 1660.

Dr. NACIANCENO ROMERO
Laboratorio Clínico. Bandera 574. Consultas 5 a 7. Casilla 3871.

Dr. JOEL RODRIGUEZ P.
Estudios Europa. Medicina interna, especialmente estómago, intestinos. Rayos X, de 2-4. Amunátegui 559. Teléfono 2810.

Dr. MARCO A. SEPULVEDA E.
LABORATORIO
Abierto a toda hora. Bandera 736. Teléf. 233. Exámenes completos: Orina, sangre, desgarro, etc. Investigaciones: tifus, difteria, etc. Hemoculturas. Autovacunas.

Dr. SCROGGIE
Médico interno Hospital de Niños. Consultas: 2-4. Matucana 303. Teléfono Inglés 981-1771.

Dr. SANTANDER
Estudios Europa. Enfermedades corazón, riñón, sífilis, especialmente estómago e intestinos. Examen del enfermo por rayos X y laboratorio. Moneda 821.

SIFILIS
VENEREAS Y PIEL
Doctor Félix Grohnert B.
Castro 238. Consultas: 2-6.

Dr. OSVALDO SALAS C.
Catedral 2529. Jefe Clínica Niños. Niños, adultos. De 1-3. Teléf. 2751.

Dr. CARLOS A. SOMMERS
Enfermedades del pulmón. De 1-3. Catedral 2099.

SANATORIO
PENSIONADO PARTICULAR
Av. Mtta 536—Tel. 97 (Matadero)
Partos, operaciones, enfermedades de señoras, corazón digestivas, nervios, **Morfinomanía:** aislamiento y curación. Sala de operaciones, laboratorio electroterapia, Rayos X. Parque, jardines.
Dr. AQUILES RIVEROS

Dr. STUARDO
Estudios Europa. Enfermedades niños. De 1 a 4. Agustinas 1684. Tel. 2245.

J. SCHWARZENBERG L.
Enfermedades niños. 1-3, excepto Jueves y Sábado. Merced 186. Teléf. 1344.

DOCTOR STOLTING
Oculista, Médico recibido en Alemania y Chile, Compañía 1392. De 3 a 5.

Dr. SOTO PARADA
Laboratorio Clínico. — Jefe Laboratorio Prof. García Guerrero. Exámenes completos: orina, sangre, etc. 2-6, Moneda 1035.

Dr. SUAREZ ALVAREZ
Oculista. Jefe Clínica Ojos. De 1 a 3. Santo Domingo 1283.

Dr. TORRES TORRES
Jefe Clínica Prof. Korner. Enfermedades señoras, cirugía, Catedral 1249. De 3 a 6.

Dr. UGARTE MONTES
Medicina interna, cirugía, sífilis. Sotomayor 541, 1.30 a 3.30.

DOCTOR VARGAS SALCEDO
Cirujano, Martes, Jueves y Sábado, 2-5, Teatinos 354. Teléf. 1060.

Dr. G. E. VIDAL S.
Consultas 2 a 6. Delicias 2646.

Dr. WAUGH ALDUNATE
606 | 914 | Estudios Europa. Medicina interna. Venéreas, Sífilis, Reacción Wassermann, 2 a 4 Catedral 1988.

Dr. ZUÑIGA C.
Enfermedades señoras. Jefe Clínica Obstetricia, Avenida España 472. De 1-3. Teléf. 111. Parque.

Dr. WIREN
Oído, nariz, garganta, Claras 471. 2-4. Policlínica, no funciona hasta nuevo aviso.

DENTISTAS

M. AYLWIN
Estudios en Europa. EE. UU. — Carmen 175.

A. ARREDONDO REYES
Delicias 2774 (Portal Edwards). Porcelanas, orificaciones, puentes. Trabajos garantizados.

Dr. CERDA LOPEZ
Dentista. Trasladóse Santo Domingo 849. Consultas 9-12 y 2-6.

F. CASTRO C.
Ayudante Escuela Dental. Puentes, coronas. Estado 250.

Dr. DE PETRIS
Dentista. San Diego 65. Dentaduras fijas sin paladar, desde $ 50.

CARLOS MAGOFKE
Dentista. Ayudante Escuela Dental. Ahumada 68. Teléf. 2013. 1727-N-2-A

AURELIO DE LA FUENTE
Clínica Dental del doctor Valenzuela Basterrica. Huérfanos 1616. Teléfono 1642.

MUÑOZ LOBOS Hnos.
Extracciones sin dolor. Sommoformo, puentes, placas, tratamientos rápidos, San Diego 307-448.

MANUEL VEAS F.
Trabajos rápidos. Extracciones sin dolor. 9-12 y 3-7. Prat 293.

CORIOLANO LARA VALLE
Consultas: 2 a 6. San Antonio 1...

JOSE MARIA SAAVEDRA
Alameda 1313, pasado Teatinos.

DR. ROGAT
PIORREA ALVEOLAR
Bolsa de Comercio
Oficina 212-213

ESPECIALISTA EN PIORREA ALVEOLAR
(Encías supurantes, dientes movibles). Consultas en Valparaíso los Sábados. Condell 83.

ENRIQUE MORENO OLEA
Especialista Clínica Dental Dr. Valenzuela. Huérfanos 1616. Teléfono 1642.

EDUARDO HOLLSTEIN
Dentista. Catedral 1787.

VICTORINO ALONSO
Dentista. Estudios en Philadelphia. Moneda 1164.

J. A. CASTRO OLIVEIRA
E. CASTRO OLIVEIRA
Estado 62

Dr. HUMBERTO DEL POZO LUQUE
Regresó. Atiende a su clientela en Agustinas 853, de 8 a 12 y 2 a 7.

Dra. ELVIRA ROSAS S.
Dentista. Bandera 76.

ALEJANDRO VALENZUELA DIAZ
Ayudante Escuela Dental. Extracciones, sommoformo. Electronización contra Piorrea. Morandé 131.

SALAZAR ROLJERS
Dentista. Alameda 2740. Garantiza rapidez, duración. Dentaduras en 24 horas.

ARQUITECTOS

EDUARDO TASSO
Construcciones, transformaciones y reparaciones. Honorarios 8%. Planos, presupuestos. Morandé 131.

MATRONAS

CARMELA ALFARO ZUÑIGA
Atiende llamados de provincias. Cóndor 1172.

M. AVILA
Matrona ginecologista, atiende enfermas toda época embarazo, pensionistas. Cueto 362.

CLINICA PRIVADA
DE OBSTETRICIA
Señora Reyes, Matrona Ginecologista. Establecimiento moderno. — Atendido por dos cirujanos especialistas. Recibe enfermas todas partes del país. Curaciones internas. Partos indoloros. Absoluta reserva. Asistencia a domicilio. Esmeralda 636.

CLINICA
Ana G. de Vargas Barrera. Partos, enfermedades señoras. Recibe pensionistas. Cochrane 985.

Consultas Gratis
Me dedico en los alumbramientos sin dolor y dolencias femeninas. Las señoras en estado interesante pueden disponer de dormitorios higiénicos, luz, baño y pensión, sólo por $ 5 diarios. — Avenida Matta 1127. Instituto Doctora Lastarria.

CELIA CASTILLO
Clínica Privada. Recibo pensionistas. Atiendo llamados fuera Santiago. Unión Americana N.o 32.

CONSULTORIO FEMENINO
Sara Novoa. Partos desde $ 35. Curaciones, Inyecciones. Pensionistas. Nataniel 588.

Mme. E. FRAGNAUD
Matrona francesa Consultas de 1 a 5. Manuel Rodríguez 647.

CARMELA TORO G.
Pensionistas. Curaciones. Atiendo a toda hora. Matucana 640.

MATRONA ERAZO
Huérfanos 2460. Partos. Enfermedades señoras, Raspaje, Curaciones, Inyecciones. Consultas absolutamente privadas. Recibo pensionistas.

AMELIA GUTIERREZ
Partos, llamados provincias, curaciones. Camilo Henríquez 109, próximo Rancagua.

DELFINA GONZALEZ
Chacabuco 615. Atiendo toda época embarazo, pensionistas, economía, secreto profesional, llamados provincias.

PENSIONADO MENARES
Pensionistas. Partos. Pensión $ 35. Curaciones, masaje médico. Cochrane 846.

J. MORENO
Clínica. Especialidad curaciones internas. A. Prat 1579.

ROSA MONTOYA
Enfermas, pensionistas, atención médica permanente. Operaciones, Inyecciones, Curaciones. Maestranza 283.

"PENSIONADO MURFFI"
Especialidad enfermedades señoras. Partos. Pensión desde $ 40. Curación flores blancas. Cobro después mejorada enferma. Inyecciones. Exámenes gratis. San Diego 360.

MERCEDES ROJAS
San Diego 932. Recibe enfermas cualquier tiempo. Consultas privadas. Precios módicos.

ANA J. SALCEDO
Atención a toda hora. Recibe pensionistas. Serrano 515.

CLINICA "Dra. VICENTINA"
Especialidad enfermedades de señoras. Curación catarro, flores blancas. Pensionado higiénico. Partos. Asistencia completa: $ 50. Examen gratis. San Diego 57.

VARIOS

VELLO DE LA CARA.—EXTRACCION RAPIDA Y SEGURA
Masaje facial de belleza. Curación de la piel seca o grasosa. Consultorio Femenino de Cultura Física.—Santo Domingo 848

MASAJE-MEDICO. — BELLEZA CIENTIFICA. — PEDICURIA ESPECIAL
Enseñanza y tratamiento notables. Secciones privadas y completamente independientes. Rápido aprendizaje. Facilidades. Pídanse prospectos. Escuela Nacional de Masajistas. Director: Profesor Díaz Gascogne. Estado 250.

HOY JUEVES 28, VIERNES 29 Y SABADO 30

Importante Realización (Baratura) en el Departamento de Géneros

Velos fantasía, colores muy bonitos, muchos dibujos a elegir, el Mt, a $ 1.40.
Velos listados, estilo muy moderno, en calidad muy fina, el Mt, a $ 2.
Un Saldo en Tricotina de lana, muchos colores, el Mt., a $ 12.50.
Y muchos importantes Saldos en Sarga, Casimir delgado, Gabardinas, Alpaca, Cachemira, Paños, etc

Recomendamos a nuestra clientela esta Liquidación que ofrecemos, dándole una ocasión de comprar buena tela a precios sumamente bajos

CASA CASTAGNETO - Alameda esq. San Martín

OZOMULSION

Para Salud y Fuerzas

La OZOMULSION es una Emulsion de Aceite de Hígado de Bacalao recetada por todos los buenos Médicos y Droguistas, para Tuberculosis, Influenza, Toses, Catarros, Anemia, Pérdida de Carnes y todas las Enfermedades Debilitantes.

La razón por la cual la OZOMULSION tiene tanto éxito es porque es compuesta de la excelente calidad—y las correctas proporciones—de Aceite Puro de Hígado de Bacalao de Noruega, Glicerina Quimicamente Pura y los Hipofosfitos de Cal y Soda.

Además todos estos bien conocidos Ingredientes Medicinales son tan perfectamente emulsionados, y preparados tan agradables que los niños en realidad se vuelven locos por la OZOMULSION.

Empiece a tomar la OZOMULSION hoy y note la diferencia en sus Fuerzas, su Semblante y su Apetito.

Millares de Testimonios tenemos archivados de personas agradecidas manifestando que la OZOMULSION, solamente la OZOMULSION, ha salvado sus vidas y los ha hecho fuertes y saludables otra vez. Muchos dicen, que fueron desahuciados por sus amigos y sus médicos por estar en el último grado de la Tisis.

La OZOMULSION la venden en todas las Farmacias.

Jardíneras

para Cementerio, realizamos a $ 2 cada una.

Santo Domingo 1015
casi esquina Puente.

29-O

CAL
DE "LO AGUIRRE"

UNICO DEPOSITO EN SANTIAGO
MAPOCHO 3240
(Entre Chacabuco y Matucana)

Teléfono Inglés 82, Yungay. Se atienden pedidos de provincia.

Las cales de "Lo Aguirre", son las mejores que se conocen en Chile, por su fuerza, pureza y rendimiento al apagarlas no dejan residuo, como abono, son insuperables.

José Ramírez Valencia,

29-O

Carrocerías de Ocasión

de turismo, sport y cerradas, Cortinas de Ford y Dodge. Cadenas de eslabones. Rayos, mazas, camas, capotes, pisaderas, etc., vende Basten y Cía.

SAN MARTIN 762

1o-N

Sociedad Fabril y Comercial
De Providencia

FUNDICION DE BRONCE.
FABRICA especial de trabajos en repujado.
ESTAMPADOS en toda clase de metales.
TALLERES mecánicos de precisión.
GALVANIZACION.

Agentes Generales:

GILDEMEISTER & Co., Santiago

Bolsa de Comercio, Of. No. 106 — Casilla 99 D,

30-Oct.

PROPUESTAS PUBLICA

La Inspección de Fábricas y Maestranza del Ejército solicita propuestas públicas para entregar maderas hasta las siguientes cantidades:

PINO EN BRUTO.— 13,736 pies (trece mil setecientos treinta y seis pies).

RAULI COMPUESTO.— 15,800 piezas de 3|4'' x 4 1|2'' machihembradas y con un rodón.

11,100 piezas de 1 1|2'' x 4 1|2'' machihembradas.

ROBLE EN BRUTO.— 128,297 pies (ciento veintiocho mil doscientos noventa y siete pies).

ALAMO EN BRUTO.— 1,000 álamo de 1'' x 8''.

Las propuestas se abrirán en la oficina del señor Inspector, el día 2 de Noviembre, a las 10 A. M.

Bases y antecedentes en la Sección Almacenes.

Santiago, 25 de Octubre de 1920.

1769-30-S.

Gran Concierto a dos Pianos
SORO-ROJO

Teatro UNION CENTRAL

HOY Viernes 29 de Octubre de 1920
a las 6 1|4 P. M.

LOCALIDADES:
CASA OTTO BECKER
Ahumada 113
Pianos Steinway & Sons

COLIRIO
— DEL —
Padre Constanzo

El mejor específico para todas las afecciones de la vista.

Dirigirse a

VICTOR ROSTAGNO

Unico agente para Sud-América.

VALPARAISO
Casilla 126

DE VENTA EN TODAS LAS PRINCIPALES DROGUERIAS Y BOTICAS.

TOS

CURACIÓN PRONTA Y SEGURA
CON LAS
PASTILLAS del Dr. ANDREU
De venta en todas las Farmacias

Los que tengan **ASMA** o sofocación usen los **Cigarrillos antiasmáticos** y los **Papeles azoados** del Dr. Andreu, que lo calman en el acto y permiten descansar durante la noche.

PROPUESTA PUBLICA

FABRICAS Y MAESTRANZA DEL EJERCITO

Se piden nuevas Propuestas Públicas para el suministro de lo siguiente:

25,860	kilos de fierro redondo de 1¼ pulgada.
6,820	kilos de fierro redondo de 1 pulgada.
2,765	kilos de fierro redondo de 3|4 pulgada.
34,285	kilos de fierro redondo de 1|2 pulgada.
5,230	kilos de fierro redondo de 3|8 pulgada.
5,000	kilos de fierro redondo de 1|4 pulgada.
79,960	kilos.

Las propuestas se abrirán el 3 de Noviembre a las 10 A. M., en la oficina del señor Inspector.

Ellas deberán indicar el largo de las barras que pueden entregarse, salvo en las barras de 1|2 pulgada que es condición especial entregar 25,000 kilos en barras de cinco y medio metros de largo.

El fierro deberá reunir las condiciones del pliego de resistencia de la Dirección de Obras Públicas Para más datos dirigirse a la Inspección de Fábricas y Maestranza.

1795-31-O.

FRUTILLAR
QUINTA "LOS SAUCES"
CERRO NAVIA

Restaurant a la carta.

La mejor quinta a los alrededores de Santiago.

Reforma completa en el establecimiento. Nuevo dueño, Luis Salas.

Precios muy módicos.

Tome trencito Mapocho, esq. Matucana.

17830—31

Auto Dodge

en perfecto estado, vendo de ocasión.

Juan B. Valle V.

MORANDE 640.

31-O

Eduardo Rodríguez y C

2855 - HUERFANOS - 2855

VACAS Y VAQUILLAS HOLST
FRIESIAN (Holandesas)

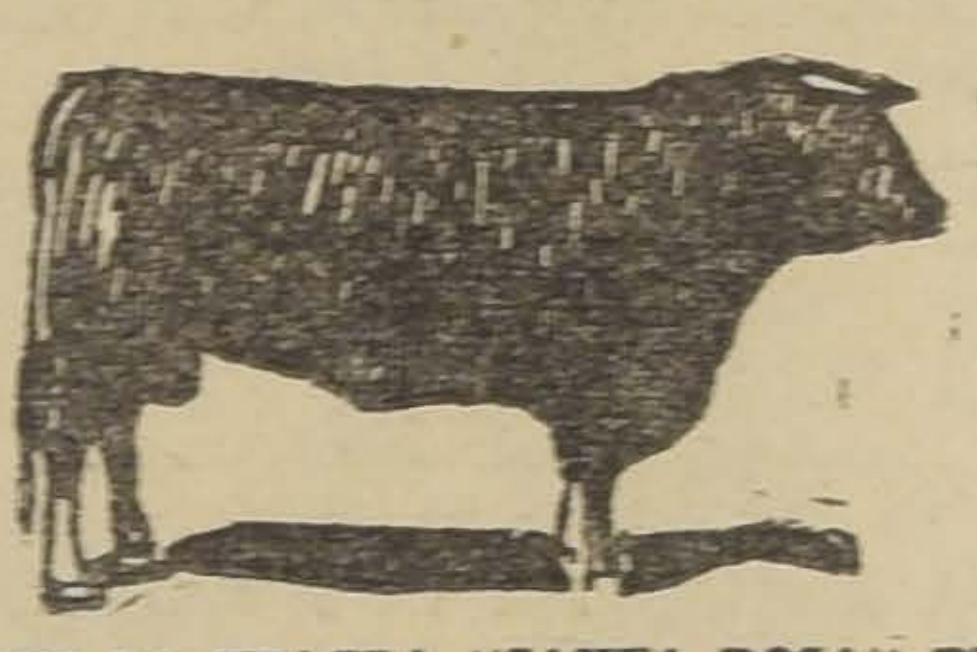

SE REMATAR
en nuestro local
El Martes 2 de Novi
A LAS 2 P. M.

DE LA CHACRA "SANTA ROSA" DE LOS ANDES, DEL
LUIS ROMAN MELLAFE

SEGUNDO REMATE Y LIQUIDACION TOTAL DEL CR RO, VENDRAN:

15 VACAS HOLSTEIN FRIESIAN, de muy buena calidad y gra antecedentes lecheros, todas próximas a parir, cubiertas p TOROS HOLSTEIN FRIESIAN, hijos de Importados estas vacas se han adquirido vaquillas a la edad de 1 1|2 se ha seleccionado lo muy bueno como lechero, dejando las han llegado a una producción mayor de 12 litros de leche dia Entre estas vacas pueden verse las marcas de los Cria Las Mercedes, don Nicolás Rubio, Antonio Valdés Cuevas y cesión General señor Salvador Vergara.

La producción de toritos de 8 meses y de año de estas va se vendieron en este Establecimiento el año pasado con un té no medio de $ 500.

30 VAQUILLAS HOLSTEIN FRIESIAN, preñadas, algunas al p compradas a los Criaderos de las vacas anteriores, además DO de éstas fueron encargadas al CRIADERO "LA MARTONA", la República Argentina, de donde vinieron terneras de 1 me Todas estas vaquillas están preñadas por los Toros CIERVO LUTERO.

8 TORITOS de 10 y 12 meses, hijos del TORO DICK, fina sa de las vacas de este Criadero.

CATALOGOS A DISPOSICION DE LOS INTERESADOS NUESTRA OFICINA.

Los animales estarán a la vista el LUNES 1.o de Noviem

EDUARDO RODRIGUEZ Y CIA.

Eduardo Rodríguez y Cí

2855 - HUERFANOS - 2855

Toros Shorthor

DEL

CRIADERO "LA PEÑA

Se Rematará
En nuestro local
Martes 2
de Noviembr

A LAS 2 P. M.

13 espléndidos TOROS SHORTHORN y DAIRY SHORTHO en estado de servicio, seleccionado lote que presenta te Criadero, entre ellos viene la producción del TO IMPORTADO, EARL of OXFORD. Todos estos toros nen con certificado de estar libres de tuberculosis.

En exhibición y para venta en privado se presentará LOTE DE VAQUILLAS SHORTHORN PURAS, de primer len, escogidas y preparadas para Exposición.

Los animales y catálogos a la vista el LUNES 1.o de No viembre.

Eduardo Rodríguez y C

ESE CI S NATURALES CONCENTRAD

para pr BILTZ de color natural.

Limón, naranja, Sidra.
Grosella, Frutillas, Frambueza.
Duraznos, Granadina, Cerezas.
Canela, cacao, café, Curacao.
Coñac, Whisky escocés, Old Tom Gin inglés.

OFRECEN: **ARESTIZABAL y Cía. — VALPARAIS**

FERROCARRILES DEL ESTADO

Se solicitan propuestas públicas para el 10 de Noviembre mo por aceites, para ejes, máquinas y cilindros, hilachas de de algodón, grasa consistente, parafina, carburo de calcio, aceite para alumbrado, cañería de fierro galvanizado, hojas cusados completos, cueros para encuadernación, papel para ta, gasómetro y farol para alumbrado acetileno, y madera amarillo.

Bases y antecedentes en el Departamento de Materiales y cenes (Estación Alameda).

Santiago 5 de Agosto de 1920.

INFORMACIONES COMERCIALES, INDUSTRIALES Y AGRICOLAS

CAMBIO

BANCARIO	10 17|32
COMERCIAL . . .	10 19|32

EQUIVALENCIAS DEL CAMBIO BANCARIO

1 LIBRA VALE . .	$ 22.78
1 DOLAR	6.75¾
1 FRANCO . . .	0.42
1 MARCO	0.09
1 LIRA	0.24
1 PESETA	0.92
1 NAC. ARG. . .	2.38¼

PREMIO DEL ORO: 103%

VALOR DEL PESO ORO DE 18 PENIQUES

Al cambio bancario de 10 17|32, un peso oro de 18 d., vale $ 1.70.91.

El recargo comercial es de 103 por ciento y hay una diferencia de 32.09 por ciento.

LA LIBRA Y EL DOLAR

Los telegramas procedentes de Nueva York, recibidos ayer en los Bancos de esta cindad, indican las siguientes cotizaciones:

Oro americano a la vista

Alemán Transatlántico . .	$ 3.47
Londres y Río de la Plata	3.47¼
City Bank	3.47½
Anglo Sud Americano . .	3.46

LOS BANCOS QUE SE EXPRESAN, HAN FIJADO LOS CAMBIOS SIGUIENTES:

BANCO DE CHILE
Octubre 28.

Plazas	90 d|v	A la vista
Londres . . .	10 17|32	10 5|16
Paris	2.36 1|2	2.31 1|2
N. York . . .	———	6.75 3|4
Italia	4.02 1|2	3.94
España . . .	1.08	1.05 3|4
Argentina . .	———	2.38 1|2
Hamburgo . .	10.09	9.88

BANCO ESPAÑOL DE CHILE
Octubre 28.

El Banco Español de Chile fijó ayer los siguientes cambios:

Plaza	90 d|v	A la vista
Londres . . .	10 17|32	10 5|16
La libra vale	22.78	23.27
La peseta . .	0.90.90	0.92.59
El franco . .	0.41.58	0.42.46
El dólar . .	———	6.71 1|2
El Nac. Arg. .	———	2.36
Liras	———	3.96 1|2

BANCO DE LONDRES Y RIO DE LA PLATA Ldo.
Octubre 28.

Cambios sobre el exterior:

Plazas	90 d|v	A la vista
Londres . . .	10 17|32	10 5|16
Paris	2.38 3|4	2.34
Amberes . .	———	2.17 1|2
N. York . . .	———	6.76
España . . .	———	1.05 3|4
Italia	———	3.88 1|4
Brasil	———	10 9|32
Uruguay . . .	———	5.49 1|2
Argentina . .	———	5.41 3|4
Alemania . .	———	
Suiza	———	93 1|2
Siria	———	10 9|32
Portugal . .	———	,,
Panamá . . .	———	,,
Perú	———	,,

BANCO DE FRANCISCO MUÑOZ DE ARCE
Octubre 28.

Cambios a la vista sobre el extranjero:

Londres	10 5|16
España	0.93 3|4
Francia	0.42 1|2
Italia	0.25
Suiza	1.05
Holanda	2.07
Norte América	6.68
Argentina	2.37
Bolivia	1.81
Alemania	10.15

THE NATIONAL CITY BANK OF NEW YORK
Octubre 28.

Cambio del día.

Países	A la vista	90 d|v.
N. América.	6 1|4	———
Inglaterra .	10 5|16	———
Francia . .	42 3|4	———
Italia . . .	25 1|4	———
España . . .	95 1|2	———
Brasil . . .	1.06 1|2	———
Argentina .	2.37 1|2	———
Bruselas . .	45 1|2	———
Oro	1.04.20	———

BANCO GERMANICO DE LA AMERICA DEL SUD
Octubre 28.

Cambios a la vista sobre el exterior:

Alemania (Mcs.)	10.30
Argentina (M|C)	2.37
España (Ptas.)	1.05
Holanda (Fl.)	0.47½
Nueva York (M|C)	6.68
Suecia (Cor.)	0.73
Suiza (Frs.)	0.93½
Viena (Cor.)	27.—

El Banco abona intereses sobre depósitos en moneda extranjera.

BOLSA DE COMERCIO

MOVIMIENTO

Tanto o más animadas que los días anteriores, se llevaron a efecto ayer las ruedas en el mercado bursátil.

15 títulos de sociedades y 2 de bonos Hipotecarios se negociaron durante el día como sigue: Mineras, 5, que fueron Llallaguas, Domeyko, Tres Puntas, Caylloma y Tocopilla: Bancarias, 4, a saber: Santiago, Chile, Hipotecario Nacional y Nacional; Industriales 4, Malvoa Gas de Santiago, Viñas y Tabacos, 1 Salitrero, Antofagasta y 1 petrolífero, Nacional de Petróleos.

No dejó de ser importante el movimiento en bonos, obteniendo, como la mayor parte de los días, los Hipotecario 8-1 y Caja 8-1 el mayor número de conformes.

El total de lo operado en acciones ascendió a 4.382,471 efectivos, y en bonos a 99,000 nominales.

Los precios se notaron firmes, con excepción de Llallaguas y otros en la mayoría de las Mineras y Bancarias, y flojos en las Salitreras y Ganaderas. Los papeles industriales y los bonos sostuvieron, más o menos sus cotizaciones anteriores.

ACUERDO DEL DIRECTORIO

A solicitud de los accionistas y por acuerdo del directorio, a contar desde el día 4 de Noviembre el local de la Bolsa se cerrará diariamente a las 5 P. M.

CIERRE DEL CAMBIO Y ORO

Cambio: Vendedor, 10 17|32; comprador, 10 9|16.

Oro: Vendedor, 103; comprador, 102.60.

1.a rueda

500 Domeyko, 3 1|2.
50 Banco Santiago, 137.
10 Banco Santiago, 137.
100 Viñas, Nov. 4, 44 1|2.
300 Domeyko, Nov. 18, 3 1|2.
300 Tres Puntas, Nov. 18, 6.
300 Tres Puntas, Nov. 18, 6.
100 Antof., Nov. 18, 190.
100 Banco Nacional, 60 1|4.
200 Domeyko, 3 1|2.
300 Domeyko, 3 1|2.
20 Banco Nacional, 60 1|4.
100 Bco. Nacional, Nov. 4, 60½
500 Tres Puntas, Nov. 18, 6.
500 Tres Puntas, Nov. 18, 6.
500 Tres Puntas, Nov. 18, 6.
200 Tres Puntas, Nov. 18, 6.
300 Tres Puntas, Nov. 18, 6.
100 Antof., Nov. 18, 187.
100 Antof., Nov. 18, 187.
100 Antof., Nov. 18, 187.
200 Antof., Nov. 18, 187.
200 Antof., Nov. 18, 187.
100 Antof., Nov. 18, 187.
100 Antof., Nov. 18, 187.
500 Antof. Nov. 18, 187.
400 Tres Puntas, Nov. 18, 6.
200 Antof., Nov. 18, 187.
100 Llallagua, Nov. 18, 300.
100 Llallagua, Nov. 18, 300.
100 Llallagua, Nov. 18, 300.
200 Llallagua, Nov. 18, 300.
100 Llallagua, Nov. 18, 300.
300 Llallagua, Nov. 18, 300.
200 Llallagua, Nov. 18, 300.
100 Llallagua, Nov. 18, 300.
300 Llallagua, Nov. 18, 300.
100 Llallagua, Nov. 18, 302 1|2.
100 Llallagua, Nov. 18, 302 1|2.
100 Llallagua, Nov. 18, 302 1|2.
100 Llallagua, Nov. 18, 302 1|2.
200 Llallagua, Nov. 18, 303.
200 Llallagua, Nov. 18, 303 1|2.
200 Llallagua, Nov. 18, 304.
100 Llallagua, Nov. 18, 304.
100 Llallagua, Nov. 18, 304.
100 Llallagua, Nov. 18, 304.
100 Llallagua, Nov. 18, 304.
100 Llallagua, Nov. 18, 304.
100 Llallagua, Nov. 18, 304.
100 Llallagua, Nov. 18, 304.
25 Llallagua, Nov. 18, 304.
45 Llallagua, Nov. 18, 304.
100 Llallagua, Nov. 18, 303.
3000 Hip. 8-1%, 94 7|8.
7000 Hip. 8-1%, 94 7|8.
200 Antof., Nov. 18, 186.
100 Antof., Nov. 18, 186.
100 Antof., Nov. 18, 186.
100 Antof., Nov. 18, 186.
100 Antof., Nov. 18, 187.
3000 Caja 8-1%, 101.
3000 Caja 8-1%, 101.
2000 Caja 8-1%, 101.
3000 Caja 8-1%, 101.
500 Antof., Nov. 4, 185 1|2.
5 Gas, 106.
2 Gas, 106.
50 Antof., Nov. 18, 187.
50 Antof., Nov. 18, 187.
500 Antof., Nov. 18, 186 1|2.
100 Antof., Nov. 18, 186.
100 Antof., Nov. 18, 186.
100 Antof., Nov. 18, 186.
11 Gas, 106.
11 Gas, 106.
200 Antof., Nov. 18, 186.
100 Llallagua, Nov. 18, 304.
100 Llallagua, Nov. 18, 304.
100 Llallagua, Nov. 18, 304.
100 Llallagua, Nov. 18, 304.
100 Llallagua, Nov. 18, 304.
100 Llallagua, Nov. 18, 304.

2.a rueda

15000 Caja 8-1%, 101.
200 Malvoa, 25.
100 Llallagua, Nov. 18, 306.
100 Llallagua, Nov. 18, 306.
200 Llallagua, Nov. 18, 306.
25000 Caja 8-1%, 101.
4000 Caja 8-1%, 101.
2000 Caja 8-1%, 101.
14000 Caja 8-1%, 101.
2000 Hip. 8-1%, 94 3|4.
5000 Hip. 8-1%, 94 3|4.
1000 Hip. 8-1%, 94 3|4.
10000 Hip. 8-1%, 94 3|4.
50 Bco. Hip. Nacional, 88.
100 Bco. Hip. Nacional, 88.
100 Llallagua, Nov. 18, 305.
100 Antof., Nov. 18, 186.
100 Antof., Nov. 18, 186.
100 Antof., Nov. 18, 186.
100 Antof., Nov. 18, 186.
100 Antof., Nov. 18, 186.
50 Bco. Hip. Nacional, 88.
100 Antof., Nov. 18, 186.
13 Banco Chile, 193 1|2.
70 Gas, 106 1|2.
30 Gas, 106 1|2.
100 Llallagua, Nov. 18, 306.
100 Llallagua, Nov. 18, 306.
100 Llallagua, Nov. 18, 306.
100 Llallagua, Nov. 18, 306 1|2.
100 Llallagua, Nov. 18, 307.
500 Llallagua, Nov. 18, 308.
200 Llallagua, Nov. 18, 308.
100 Llallagua, Nov. 18, 308.
100 Llallagua, Nov. 18, 308.
100 Llallagua, Nov. 18, 308.
200 Llallagua, Nov. 18, 308.
200 Llallagua, Nov. 18, 308.
100 Llallagua, Nov. 18, 308.
200 Caylloma, 9.
100 Caylloma, 9.
100 Caylloma, 9.
20 Gas, 106 1|2.
100 Tabacos, 80.
100 Llallagua, Nov. 18, 307.
100 Llallagua, Nov. 18, 307.
200 Llallagua, Nov. 18, 307 1|2.
500 Petróleos, 1.55.
20 Tabacos, 80.
20 Tabacos, 80.
40 Tabacos, 80.
10 Tabacos, 80.
100 Llallagua, Nov. 18, 307.
200 Llallagua, Nov. 18, 306.
200 Llallagua, Nov. 18, 306.
300 Llallagua, Nov. 18, 306.
200 Llallagua, Nov. 18, 306.
100 Llallagua, Nov. 18, 306.
300 Llallagua, Nov. 4, 303 1|2.
200 Llallagua, Nov. 18, 305 1|2.
100 Llallagua, Nov. 18, 305 1|2.
100 Domeyko, 3 1|2.
100 Llallagua, Nov. 18, 305 1|2.
100 Llallagua, Nov. 18, 305 1|2.
100 Llallagua, Nov. 18, 305 1|2.
100 Llallagua, Nov. 18, 305 1|2.
100 Llallagua, Nov. 18, 305 1|2.
100 Llallagua, Nov. 18, 306.
200 Llallagua, Nov. 18, 306.
200 Llallagua, Nov. 18, 306.
100 Tocopilla, 40.
500 Petróleos, 1.50.
200 Petróleos, 1.50.
1000 Petróleos, Nov. 18, 1.50.
200 Llallagua Nov. 18, 305 1|2.
100 Llallagua, Nov. 18, 305 1|2.
100 Llallagua, Nov. 18, 305 1|2.
200 Llallagua, Nov. 18, 305.
100 Llallagua, Nov. 18, 305.
100 Llallagua, Nov. 18, 305.
100 Llallagua, Nov. 18, 305.
100 Llallagua, Nov. 18, 305.
200 Llallagua, Nov. 18, 305.
100 Llallagua, Nov. 18, 305.

OFERTAS, DEMANDAS Y ULTIMAS COTIZACIONES

BONOS

Caja 8-1. — Vendedor por 27 mil a 101.

Caja 7-1.— Comprador por 2.000 a 92 1|2 y vendedor por 6.000 a 93.

Hipotecario 8-2. — Comprador por 5.000 a 94 3|4.

Hipotecario 8-1. — Comprador por 9.000 a 94 5|8 y vendedor por 10.000 a 94 3|4.

Hipotecario 7-2. — Comprador por 27.000 a 86 1|2.

Hipotecario 7-1. — Comprador por 10.000 a 86.

Garantizador 8. — Vendedor por 6.000 a 81.

Nacional 8-1. — Vendedor por 50.000 a 93 1|2.

ACCIONES BANCARIAS

Chile. — Quedó comprador por 100 y 20 acciones a 193 1|2 y vendedor por 100 a 195.

Español. — Hubo comprador por 100 acciones a 180.

Nacional. — A 60 1|4 se ofreció comprar 10 acciones y vender 200 a 60 1|2.

Santiago. — Se ofreció comprar 26 acciones a 37.

Hipotecario Nacional. — Quedó comprador por 50 acciones a 88.

SOCIEDADES MINERAS

Llallagua. — En rueda quedó vendedor por 500 acciones a 305 para Noviembre 18. Cerraron con trans. a 296 para Noviembre 18.

Tocopilla. — Hubo comprador en rueda por 100 acciones a 40 y vendedor por 100 a 41, ambas al contado.

Gatico. — Quedó vendedor en rueda por 200 acciones a 14, para Noviembre 4.

Oruro. — En rueda hubo comprador por 200 acciones a 23 1|2, para Noviembre 18.

Lota y Coronel. — Se ofreció comprar en rueda 500 acciones a 68 1|4 y vender 100 a 69, ambas para Noviembre 18. Quedó vendedor por 100 a 68 1|4 al contado. Cerraron con trans. a 68 para Noviembre 18.

Vacas. — Hubo vendedor en rueda por 500 acciones a 5 3|4 para Noviembre 4.

Disputadas. — Se ofreció vender en rueda 100 acciones a 20 1|2 al contado.

Domeyko. — En rueda quedó comprador por 200 acciones a 3 y media para Noviembre 4, y vendedor por 300 a 3 3|4 al contado.

Demasías. — Hubo comprador en rueda por 500 acciones a 21 1|2 para Noviembre 18, y vendedor por 100 a 23 al contado.

San José de Oruro. — Quedó vendedor en rueda por 200 acciones a 7 1|2, para Noviembre 4.

Lebu. — A 90 al contado se pidieron en rueda 200 acciones y se ofrecieron 200 a 90 1|2, para Noviembre 4.

Caylloma. — Quedó comprador en rueda por 400 acciones a 9 al contado.

Tres puntas. — En rueda hubo vendedor por 500 acciones a 6, para Noviembre 18.

San Bartolo. — Quedó vendedor en rueda por 300 acciones a 21, para Noviembre 4.

Arauco. — Se ofreció vender en rueda 200 acciones a 2 1|4 al contado.

SOCIEDADES SALITRERAS

Antofagasta. — Hubo comprador en rueda por 200 acciones a 185 3|4, y vendedor por igual cantidad a 186, ambas para Noviembre 18. Cerraron con vendedor a 184, para Noviembre 18.

Lastenia. — En rueda quedó comprador por 100 acciones a 63 y media para Noviembre 4.

SOCIEDADES GANADERAS

Tierra del Fuego. — Quedó comprador en rueda por 30 acciones a 80, al contado.

COMPAÑIAS DE SEGUROS

Chilena Consolidada. — Hubo comprador en rueda por 50 acciones a 70 y vendedor por 200 a 75, ambas al contado.

Araucania. — A 55 al contado se ofrecieron en rueda 100 acciones.

SOCIEDADES INDUSTRIALES

Gas de Santiago. — En rueda quedó comprador por 4 acciones a 106 1|2 al contado.

Electricidad. — Hubo vendedor en rueda por 100 acciones a 123 al contado.

Viñas. — Quedó comprador en rueda por 500 acciones a 44 1|2, para Noviembre 18, y vendedor por 100 a 45 1|2, para Noviembre cuatro.

Malvoa. — Se ofreció vender en rueda 200 acciones a 25 para Noviembre 4.

Tabacos. — A 80 al contado, se pidieron en rueda 10 acciones.

Cemento Melón. — En rueda quedó comprador por 100 acciones a 30 y vendedor por 20 a 32, ambas al contado.

T. Comercial. — Quedó comprador en rueda por 500 acciones a 47 al contado.

SOCIEDADES DIVERSAS

Club Hípico. — En 6.000 se ofreció comprar en rueda 1 acción y vender 1 en 6.400, ambas al contado.

SOCIEDADES PETROLIFERAS

Nacional de Petróleos. — Quedó vendedor en rueda por 300 acciones a 1.50 al contado.

OPERACIONES de VALPARAISO

1.a Rueda

2000 Loa, Noviembre 4, 105.
2000 Antofagasta, Nov. 18, 186.
400 id id, 186 1|2.
200 Lota, Noviembre 18, 68.
200 Oruro, Nov. 18, 23.
200 Peñón, Nov. 4, 14 3|4.
1100 Galicia, Nov. 4, 34 1|2.
1000 Choicas, Nov. 18, 10 1|2.

2.a Rueda

1500 Llallagua, Nov. 18, 304.
100 id id, 304 1|2.
1300 id id, 305.
500 Araca, Nov. 4, 50.

LETRAS

1.a rueda, vendedor a 10 5|8, comprador a 10 21|32.

2.a rueda, vendedor a 10 9|16, comprador a 10 19|32.

ORO

1.a rueda, vendedor a 102.50, comprador a 102.50.

2.a rueda, vendedor a 103.20, comprador a 103.

BOLSA COMERCIAL DE CHILE

SANTIAGO

Primera rueda

1000 Petróleos, $ 1.50.
1000 Petróleos, $ 1.50.
2000 Petróleos P. H., 1.45.
1000 Petróleos, P. H., 1.45.
1000 Petróleos, P. H., 1.45.
1000 Id. Nov. 4, 1.50.
2000 Id. Nov. 18, 1.50.
500 Id. id., 1.50.
1000 Id. id., 1.50.
2000 Id. Nov. 4, 1.40.
1000 Id. id., 1.40.
500 Araucos, 2.
1000 Petróleos Nov. 4, 1.40.
200 Araucos, 2.
1000 Petróleos, Nov. 4, 1.40.
200 Martas id., 12.
300 Central, 0.20.
1000 Central, 0.20.
1000 Central, 0.20.

Telegrama oficial de la Bolsa de Valores de Valparaíso, recibido a las 12 20 P. M.

Primera rueda

3000 Petróleos Nov. 18, 1.45.
11000 Id. id., 1.50.
2000 Id., 1.45.
1000 Id. Nov. 4, 1.45.
1000 Petróleos, Nov. 4., 1.60.
400 Malvoa id., 24 3|4.
500 Perfetti id., 12 1|8.
200 Id. Nov. 18, 12 1|4.

ORO

Vendedor a 102.50; comprador a 102.50.

CAMBIO

Vendedor a 10 5|8; comprador a 10 21|32.

LETRAS POR ORO

Vendedor a 21 5|8; comprador a 21 11|16.

COTIZACIONES DE METALES

CABLEGRAMA SOBRE COTIZACION DE TALES CORRESPONDIENTE AL DIA 27 DEL PRESENTE

Cobre, £ 88.5.0 al contado y 87.15.0 a plazo.

Estaño £ 261.15.0 al contado y 265.15.0 a plazo.

Según esta cotización el estaño subió £ 3.5.0 al contado y 2.5.0 a plazo y el cobre bajó 1.0.0 al contado y 0.10.0 a plazo.

BOLSA DE PRODUCTOS

SANTIAGO

Operaciones efectuadas en la rueda de hoy

Todos los precios son por quintal métrico, con saco, salvo estipulación contraria

OFERTAS Y DEMANDAS

Trigo blanco: vendedor a $ 41, próxima cosecha.

Cebada forrajera: vendedor a $ 27 próxima cosecha, línea.

Maíz amarillo: vendedor a $ 28, listo; comprador a 24, listo.

Maíz colorado: vendedor a $ 24, listo.

Frejoles triguitos: vendedor a 25, listo, Santiago.

Frejoles caballeros: vendedor a 22 listo, Graneros.

Frejoles burritos: vendedor a 50, para semilla, listos bodega Santiago. Comprador a $ 40, íd. íd.

Frejoles araucanos: vemprador a $ 45, para semilla, listos bodega Santiago.

Garbanzos: vendedor a 65, listos Santiago.

Papas: comprador a $ 23, listas, Santiago.

Trébol purificado: vendedor a $ 80 listo, Santiago.

TRANSACCIONES REGISTRADAS

200 quintales maíz amarillo, s|m., a $ 24, San Vicente.

TRANSACCIONES EN RUEDA

100 sacos chevalier, a $ 35, Santiago, lista.

Santiago, 28 de Octubre de 1920.

REVISTA SEMANAL

DE LA FERIA DE PRODUCTOS AGRICOLAS DE LARRAIN, OLAVARRIA Y CA.

Precios pagados por los artículos que a continuación se expresan, en el remate semanal verificado el Martes 26 de Octubre de 1920:

Nota:—Los precios de venta incluyen el envase del artículo y son por quintal métrico, salvo estipulaciones contrarias:

Afrecho, los 46 kilos
10 sacos A. M., a $ 7.80.
250 Id. M. P., 7.20.
7 Id. Q. M., 7.

Arvejas
5 corrientes R. P., a $ 25.
3 Id. E. S. M., 21.

Avena
50 blanca J. B. D., a $ 30.50.

Bacalao, el cajón
10 sin espinas W. S. C., a $60.

Carbón espino, el saco
200 J. G., a $ 10.
100 H. B., 9.60
17 L. B., 9.20.
63 F. C., 8.
20 T. L. P., 7.50.
347 Id. Id., 7.

Carbón blanco, el saco
50 S. C. A., a $ 4.80.
100 C. P. V., 3.
263 Id. Id., 2.75.

Cebada
15 inglesa J. P., a $ 30.50.
5 forrajera E. H., 25.
15 Id. P. M., 20.

Cera, los 46 kilos
1 Bto. S. R. Z., a $ 130.
9 Id. Id., 110.

Ciruelas, los 100 kilos
1 Bto. E. F. S., a $ 45.
24 Id. Id., 36.

Frejoles
1 bayos grandes U. J., a $ 50.
4 burros A. V., 42.50.
10 Id. L. D., 33.50.
11 milagros R. P., 24.
32 coscorrones H. H., 22.
20 caballeros E. Y., 21.
17 Id. A., 21.
18 Id. C. S., 20.50.
8 coscorrones P. N. P., 20 20.
10 caballeros C. S., 20.
10 coscorrones G. D., 20
3 Id. C. S., 20.
20 milagros E. M., 15.
25 caballeros A. V., 13
25 burros P. O., 13.
22 Id. A. F., 10.

Garbanzos
2 grandes T. Q. N., a $ 55
58 Id. Id., 47.

Granzas de trigo
2 candeal O. U., a $ 35.
18 blanco M. P., 17.
6 revuelto J. M., 10.

Harina flor, los 46 kilos
25 segunda L. E., a $ 25.
12 tercera, M. P., 14.

Huesillos
2 corrientes E. C. P., a $ 71.

Lentejas
10 chicas J. L., a $ 30.50.

Leña, la carga
17 Cgs. eucaliptus y blanca A. V., a $ 35.
14 Id. blanca M. G., 16.
10 Id. espino delgada D. D., 6.

Leña, el saco
321 s. espino H. B., a $ 4.70.
188 Id. F. D., 4.20.
100 talhuén C. M. P., 4.20.

Maíz
7 blanco morocho N. C., a $ 30.20
10 amarillo J. B., 27.80.
10 amarillo J. B., 27.40.
50 Id. Id., 27.
10 Id. Id., 26.80.
33 Id. N. C., 26.80
57 Id. C. P., 26.50.
15 colorado J. Z., 26.20.
25 amarillo J. B., 26.
10 Id. F. A., 26.
35 Id. T. Q. N., 26.
18 colorado C. P., 25.50.
11 Id. C. L. B., 25.
157 amarillo T. Q. N., 25.
10 colorado G. I. J., 24.75
246 Id. Id., 24.

Mantequilla, los 46 kilos
Cajitas Santa Gabriela F. A. S., a $ 350.
Block Quinta M. W., 300.
Cajitas Codigua J. M. P., 290.
Block Lo Urmeneta P. V., 287.
Cajitas El Sauce C. C., 282.
Id. San Manuel M. F. U., 280.
Block Popeta J. M. I., 279.
Id. Campusano J. S. S., 278.
Id. El Principal C. I., 270.
Id. La Reina A. R. T., 263.
Vejigas, 109.

Paja, la coliza
300 col. larga A. A., a $ 1.10.

Papas, el saco
50 amarillas D. V., a $ 23.60.
75 Id. D. V., 23.50.
75 Id. Id., 23.40.
100 Id. N. C., 23.
19 Id. D. V., 22.50.
41 Id. L. R., 20.20.
11 Id. H. G., 19.
60 semillón amarillas C. B., 14.50.
25 Id. I. M., 10.40.

Pasto, los 100 kilos
200 col. 1.er corte E. V., a $ 7.
95 Id. trébol J. P., 2.60.

Pasto, la coliza
150 col. 2.o corte D. A., a $ 3.20.
50 Id. F. R. 3.
50 en rama A. D. V., 1.70.
250 trébol E. A., 1.30.
387 en rama A. D. V., 1.10.

Peras secas, los 100 kilos
1 saco F. F. S., a $ 29.
14 Id. Id., 26.

Quesos, los 46 kilos
33 La Patagüilla B. R., a $ 137.
10 grandes Islas Puangue J. N. V., 137.
30 La Totacada E. F. I., 130.
26 Sta. Rita M. O. H., 130.
41 Porvenir Id., 130.
25 M. Pinto Id., 130.
40 S. J. Pichiguao J. I. E., 120.
9 Porvenir M. O. H., 128.
9 Id. Id., 126.50.
10 Id. Id., 124.50.
8 Id. Id., 123.
24 M. Pinto Id., 122.
47 Quinta J. P., 121.
10 Lo Lenco D. B., 121.
8 Lo Ovalle J. N. V., 121.
24 Melipilla G. D., 120.
6 Cholqui A. P., 118.
8 Id. Id., 117.
8 Cabaña Blanca J. L. W., 114.50.
30 Las Alamedas M. E. M., 114.
8 Lo Ovalle J. N. V., 114.
10 Lo Lenco D. B., a $ 114.
10 Id. Id., 111.
17 Lo Bustamante R. B., 111.
10 Lo Lenco D. B., 110.50.
20 Id. Id., 110.
18 Lo Bustamante R. B., 110.
9 Porvenir M. O. H., 108.50.
17 Lo Lenco D. B., 107.
22 Lo Bustamante J. F. B., 106.
18 Buín L. L., 104.
14 Lo Ovalle J. N. V., 101.50.
1 Lo Bustamante J. J. B., 94.
16 chicos, Islas Puangue J. N. V., 83.
1 Santiago, 54.

Sal de costa
6 primera F. M. R., a $ 11.50.
224 Id. Id., 10.

Semillas, los 100 kilos
1 linaza N. T. E., a $ 85.
69 Id. Id., 80.
2 maravilla Id., 43.
13 Id. Id., 37.

Semilla trébol los 46 kilos
2 C. W. D., a $ 85.
9 Id. Id., 79.

Trigo
6 blanco J. B., a $ 44.

MATADERO PUBLICO

ENCIERRA DE HOY

Octubre 29

Ganado mayor	
Bueyes	32
Novillos	96
Vacas	107
En vara	45
Total	280

Ganado menor	
Corderos	782
Id. en vara	51
Cerdos	173
Id. en vara	—
Terneros	46
Id. en vara	—
Cabros	20
Id. en vara	———
Total	1072
Total general	1352

ENCIERRA PARA HOY

Octubre 28

Vacunos	
Entrados	251
Quedados vivos . . .	—
Quedados muertos . .	61
Total	312
Ovejunos.	
Entrados	586
Quedados vivos . . .	—
Quedados muertos . .	65
Total	651
Cerdos	
Entrados	91
Quedados vivos . . .	—
Quedados muertos . .	1
Totales	92

PRECIOS DE LAS CARNES:

		Por kil		
Carne buey . .	1.a	1.80	a	1.84
Id. id.	2.a	1.65	a	1.75
Id. id.	3.a	0.90	a	1.30
Novillo . . .	1.a	1.80	a	1.84
Id. id.	2.a	1.60	a	1.70
Id., id.	3.a	0.90	a	1.30
Vaca	1.a	1.80	a	1.84
Id. id.	2.a	1.65	a	1.75
Id. id.	3.a	0.90	a	1.30
Cordero . . .	1.a	1.60	a	1.80
Id. id.	2.a	1.20	a	1.40
Id. id.	3.a	0.80	a	1.00
Oveja	1.a	1.20		
Id. id.	2.a	1.00	a	1.10
Id. id.	3.a	0.60	a	0.90
Cabro no hubo.				
Cerdo	1.a	2.00		
Id. id.	2.a	1.80	a	1.90
Id. id.	3.a	1.40	a	1.60
Grasa en rama		1.30	a	1.40
Sebo ovejuno .		0.80	a	1.00
Cuero de vacuno, macho . .		1.10	a	1.50
Id. hembra . .		1.50		
Id. ovejuno . . pesos docena.		25	a	50

GUIA DE CORREDORES DE LA BOLSA DE COMERCIO

LUIS RAMIREZ SANZ,
AUGUSTO OVALLE CASTILLO
Bandera 55 — Teléfono 2511

CARLOS DUVAL
Bandera 57. Int. 11. Teléfono 1813

OSCAR VALENZUELA VALDES
Bolsa de Comercio, Int. 20. Tel. 2558.

RAFAEL UNDURRAGA OVALLE
Bolsa Comercio, Of. 32. Tel. 2200

FRANCISCO Y ALBERTO HUERTA CIFUENTES
Calle Bolsa 66. Int. 24. Tel. 1118

HECTOR HERREROS,
DOMINGO AMUNATEGUI
Bandera 71. Casilla 3149.

ALBERTO ROJAS H.,
RAUL BORIES L.
Calle Bolsa N.o 60. Int. 23

RICARDO VALDES
Bolsa Comercio. Of. N.o 33. Tel. 3194

FLORENCIO VILLAMIL C. y Cía.
Calle Bolsa 82. Int. 31. Tel. 2661

IRARRAZAVAL Y SUTIL
Bandera 35. Tel. 26. Casilla 2852

PEREIRA Y VALDES
Calle de la Bolsa N.o 33

ROBERTO EYZAGUIRRE
Morandé 227. Tel. 1682. Casilla 476

JOSE URETA VALDES y Cía.
Bolsa Comercio 21. Teléfono 3338

JORGE Y RICARDO
ASTABURUAGA LYON
Calle de la Bolsa 74. Int. 27. Tel. 3444

ARTURO WALKER
Moneda 1120. Teléfono 3425

AGUSTIN LLONA C.,
VICTOR UGARTE A.
Calle Bolsa [illegible] 2341. Tel. 148

JULIO RIPAMONTI,
RAMON ACHONDO
Bandera 73. Casilla 192. Tel. 3428.

ALBERTO FABRES
Morandé 327. Casilla 158. Tel. 928

LUIS ARIZTIA S.,
ROBERTO DONOSO
Bandera 78. Gal. de la Bolsa, Of. 30

INSTITUTO DE CONTADORES DE CHILE

HUERFANOS 1328, INTERIOR. — CASILLA 1175. — SANTIAGO

EVARISTO MOLINA, Director

Este establecimiento es el más antiguo y reputado del país, por su **enseñanza individual y práctica** en la preparación de **Adultos Jóvenes y Niñas, en carreras profesionales cortas y lucrativas.**

Durante todo el año funcionan **Cursos Diurnos y Nocturnos** y se enseña también por **Correspondencia** a personas residentes en provincias, campos o montañas.

Se enseña Comercio, Contabilidad, Aritmética, **Arte de Calcular**, Algebra Financiera, Caligrafía, Redacción, Taquigrafía, **Máquina de escribir**, Estadística, Administración Financiera, **Ciencias Económicas**, etc. Se discernen **Diplomas Profesionales.**

Matrícula permanente para alumnos de todas edades, a partir de 13 años.

Además, el Director, que es miembro de la Facultad de Leyes, atiende con **exactitud, seriedad y discreción, toda consulta y trabajo** del ramo en su **Oficina de Contabilidad**, desde el punto de vista jurídico y comercial: inventarios, balances, arreglo de libros, liquidaciones, arbitrajes, informes, cálculos mercantiles, estudios financieros, redacción de estatutos escrituras sociales etc.

P-

TURF

Club - Hípico

LOS TRABAJOS DE AYER

Pista de arena

Bambalina, montada por J. Oregón, trabajó 1,800 metros, en 2.3 3|5; en los últimos 1,200 metros fué acompañada por Levién, ganando Bambalina por tres cuerpos.

—Dichoso, montado por L. Jopia, cotejó fuerte 1,400 metros en 1.33.

—General, montado por Armando Silva, movió 600 metros en 38 2|5; después de un corto descanso, repitió 1,200 metros, acompañado de Gladiadora, montada por R. Meza, en 1.19 1|5, ganando General por tres cuerpos.

—Sans Rival, montado por G. Guerra, pasó 1,000 metros en 1.6.

—Grano de oro, montado por J. F. Bernal, y Marimán, por un aprendiz, trabajaron 1,800 metros en 2.3, ganando Grano de Oro, por tres cuerpos.

—Sancho Panza, montado por G. Guerra, pasó una vuelta a voluntad en 2.23.

—Marsellesa, conducida por S. Jiménez, largó 1,800 metros en 2.8.

—Niágara, montado por M. Araya, pasó 1,800 metros en 2.6.

—Hispano, montado por M. Verdejo, se floreó al carrerón 800 metros en 57 1|5; después de un regular descanso, repitió 1,000 metros en 1.6 4|5.

—Cautín, montado por J. M. Baeza, atropelló 800 metros en 55 2|5; después de un descanso repitió la misma distancia en 52; esta vez acompañado por Nitrato, ganando Cautín por medio cuerpo.

—Durham, montado por U. Núñez, pasó una vuelta en 2.17.

—Giacomo, montado por J. Oregón, trabajó 1,800 metros en 2.4.

—Queñe, montado por S. Ponce, aprontó 600 metros en 41.

—Oracle, montado por un aprendiz, trabajó 1,600 metros en 1.50 2|5.

—Saint Ferry, manejada por M. Araya, pasó 1,400 metros en 1.37.

—Glasgow, montado por un aprendiz, aprontó 600 metros en 41.

—Colonia, manejada por aprendiz, atropelló 800 metros a voluntad, en 54 2|5.

—Bahía, montada por J. Oregón, pasó 800 metros en 54; después de un regular descanso, repitió igual distancia en 55 2|5.

—Catilina, montada por G. Aravena, pasó 1,400 metros a voluntad en 1.40.

—Almirante Sturdée, montado por M. Gamboa, atropelló al carrerón, 800 metros en 57 3|5.

—Bayader, montado por R. Piérola, largó 1,400 metros en 1.37 3|5.

—Cipayo, montado por un aprendiz, pasó 800 metros en 56.

—Budapest, conducida por R. Hernández, Perla White, por H. Michaels y Shannon, por un aprendiz, pasaron 1,600 metros en 1.49 3|5, ganando Budapest, por dos cuerpos a Perla White. Shannon llegó últimos, lejos.

—Asturiano, montado por un aprendiz, pasó a voluntad 1,200 metros en 1.21.

—Pispirita, montada por J. Oregón, aprontó 600 metros en 40.

—Salpicón, montado por Armando Silva, movió 800 metros en 53.

—Flaminia, conducida por L. Jopia, pasó una vuelta a voluntad en 2.25.

—Crevecoeur, montado por C. Cruz, largó 1,800 metros en 2.6 2|5.

—Rasputín, montado por G. Aravena, cotejó 1,600 metros fuertes en 1.48 1|5.

—Marialva, montada por Armando Silva, atropelló 800 metros en 54 2|5.

—Pillín, montado por M. Gamboa, pasó 1,800 metros en 2.6 1|5.

—Barbieri, montado por un aprendiz, aprontó 600 metros en 41.

—Harold, montado por H. Ramírez y Ypuré, por un aprendiz, pasaron 800 metros en 54, llegando iguales; después de un corto descanso, repitió Harold, acompañado de Sempronius, la misma distancia anterior en 52, llegando iguales.

—Zolicka, montada por J. Arancibia, pasó 600 metros en 39 3|5.

—Boa, montada por un aprendiz, pasó una vuelta a voluntad en 2.26.

—Don Alfredo, montado por A. Estay, se floreó al carrerón 1,800 metros en 2.17.

—Atento, montado por un aprendiz, pasó a voluntad 1,600 metros en 1.55.

—Córcega, conducida por C. Cruz, trabajó fuerte 1,200 metros en 1.20 1|5.

—Poincaré, montado por S. Jiménez, pasó 1,600 metros en 1.50.

—Jimmy, montado por M. Verdejo, pasó una vuelta a voluntad, por un aprendiz en 2. 17 1|5.

—Fulano, montado por un aprendiz, movió 600 metros en 43; después de un descanso, repitió igual distancia en 41.

—Kerensky, montado por H. Ramírez y Porto Alegre, por R. Hernández, trabajaron 1,400 metros en 1.35, llegando iguales.

—Validol, montado por un aprendiz, movió 600 metros en 41 1|5; después de un largo descanso, repitió 1,200 metros montado por D. 2.o López, en 1.20 2|5.

—Cancha Rayada conducida por H. Ramírez, pasó 1,600 metros a voluntad en 1.52.

—Kopa, montada por J. Pinto, trabajó una vuelta fuerte en 2.15 3|5.

—Viviana, manejada por un aprendiz, atropelló 1,000 metros a voluntad en 1.8.

NOTICIAS DIVERSAS

Nedda.— Esta pensionista del señor Benjamín Berstein, que hace poco se desgarronó en el curso de una carrera fué llevada ayer al Haras San Miguel donde será dedicada a la reproducción. Fué conducida en el cómodo carro-ambulancia que posee el Club Hípico desde hace algún tiempo a esta parte.

Pacato.— Muy mejorado de los cáuticos que recibió en sus remos delanteros, pronto reanudará sus ejercicios. Continúa al cuidado de Pedro Marchesini.

Víctor Jara.— Completamente mejorado de la fractura que recibió en una pierna, ha comenzado a montar caballos a la marcha. En la semana entrante empezará a ejercitarse hasta su total restablecimiento.

Rabudo.— Ayer fué llevado al Hipódromo Chile este hijo de Siberien, para que en adelante dispute carreras bajo la dirección del preparador don Carlos de la Cerda.

Panadería y Pastelería

Por enfermedad de su dueño, vendo

INDEPENDENCIA 516

29-O

Fierro Redondo en Barras

de todas las dimensiones ofrecen:

GILDEMEISTER & Co.

SANTIAGO

Bolsa de Comercio :-: Oficina N.o 106
Casilla 99-D

30 Oct.

TATTERSALL

Criadero 'Candelaria'

— DE DON —

MANUEL SERRANO

La venta anual de este Criadero tendrá lugar en nuestro establecimiento el

MIERCOLES 3 DE NOVIEMBRE

A las 2 1|2 P. M.

VENDRAN:

14 TOROS DURHAM SHORTHORN de 22 y 23 meses, todos en estado de servicio inmediato, hijos de Langlois y Vacas del Criadero. Estos animales se distinguen por su sanidad y procedencia lechera.

El Criadero tiene en actual servicio los siguiente Toros padres:

GOLD DUKE 17 th.

Nacido el 10 de Setiembre de 1917, hijo de GOLD DUKE que sacó el Champion el año 1917 en Santiago y el año 1918 en Osorno. La madre también Champion el año 1917.

WAY

Nacido en Diciembre de 1917, con 2.o premio el año 1919.

WARFULL

Nacido el año 1917, con primer premio en Temuco el año 1919.

Este Criadero adquirió este año todo el plantel fino del Criadero Valparaíso y el próximo año podrá ofrecer animales finos de pedigree.

EL GERENTE.

DEPORTES

LAWN - TENNIS

LOS CAMPEONATOS OFICIALES DE CHILE

Era esperado como el gran acontecimiento deportivo de esta índole en el año, el torneo que se iniciará hoy en las espléndidas canchas que el Club de Lawn Tennis Santiago posee en el Parque Cousiño.

El sólo hecho de que los campeonatos de Chile sean organizados por esta prestigiosa colectividad, la más antigua del país, garantiza hoy, lo mismo que en temporadas anteriores, el gran éxito que asumirán estas reuniones, a las que la sociedad entera de Santiago prestigia siempre con su presencia.

Los mejores tennistas se disputarán esta importante competencia. Figuran, en efecto, en el torneo de singles, tennistas de la talla de los hermanos Torralva, Harnecker, Iturria, Bierwirth, Osandón, Dalgalarrando y otros cuya sola presencia dará gran realce a los partidos.

Como en temporadas anteriores, se disputarán igualmente el campeonato oficial para señoritas, en el que se han inscrito las mejores raquets del país.

Completan el interesante programa, otras pruebas de gran atracción.

El programa oficial que se desarrollará mañana Sábado es el siguiente:

A las 8 y media A. M. — Iturria v. Grenler, Borrett y Dalgalarrando, Harnecker y Band, Haber y Hempel, C. Doren v. H. Johnson, Ruiz v. Salbach, Sánchez v. Figueroa, Munich v. Piza.

A las 9 y media A. M. — D. Torralva y ganador J. Hardy y Neckelman, señora Gavin y ganadora señoritas Izquierdo y Latham, Munnich v. Bierwirth, Casanova v. Wilson, señorita Daube y Müller v. señorita Verbruggen y Rodríguez, Barahona v. Pérez de C., Bergaño v. Rivera.

A las 10 y media A. M. — L. Torralva v. ganador Iturria y Grenler, señorita Rosenberg v. ganadora señoritas Escobar y Róbinson; Torrey y señora v. señorita Beytia y Band; Molinas v. Gardeweg; Conrads v. Page, Contreras v. ganador Ruiz y Salbach, Vives v. J. Silva.

A las 11 y media A. M. — Hardy Hnos. v. Müller y Neckelman, Harnecker Hnos. v. señorita Pérez y Silva; señorita Steck v. ganadora señoritas Osandón y Beytia, ganador Doren y Johnson v. ganador Sánchez y Figueroa.

A las 2 P. M. — Enders v. Osandón, ganador C. Hardy y Engholm v. ganador Haber y Hempel; Stange y ganador Münnich y Piza; C. Doren v. P. Doren, cap. Salbach v. Cad. Labarca; Salinas v. Alf. Silva, Müller v. Weinstein.

A las 3 P. M. — Ganador Borrett y Dalgalarrando v. ganador L. Torralva e Iturria; señoritas Rosenberg y Latham v. señora Gavin y señorita Robinson.

A las 4 P. M. — Señorita Prieto y Wilson v. ganadores Harnecker Hnos., y señorita Pérez y Silva, Astaburuaga y Harris v. Ruiz y Casanova.

A las 5 P. M. — Señora Gavin y J. Hardy v. Osandón Hnos., señorita Róbinson y C. Hardy v. señorita Latham y Munnich; ganadores Torrey y señora y señorita Beytia yBand v. señorita Rosenberg y Piz.

FOOT - BALL

POR EL TROFEO CARLOS ALVAREZ CONDARCO

Liga Santiago v. Liga Valparaíso

En la cancha del Gath y Chaves, Avenida Independencia número 1257 se efectuará el Domingo próximo el entreciudades entre los equipos oficiales de las Ligas de Santiago y Valparaíso, en competencia por la copa Carlos Alvarez Condarco. Esta es la segunda copa que este distinguido aficionado porteño, ofrece como challenge de los encuentros anuales entre ambas entidades. El primer trofeo fué conquistado definitivamente por Valparaíso el año pasado, después de una competencia lucida y en la actual ambos contendores obtuvieron derrotas y victorias.

A fin de dar más realce a la tarde deportiva, habrá un preliminar entre los cuadros del Gath y Chaves I y Ferrocarrileros, compitiendo por el trofeo Errázuriz Tagle. Este encuentro ha despertado entusiasmo, pues, a no dudarlo, él completará el programa en condiciones que hacen esperar que nuestros aficionados, tendrán ocasión a presenciar dos matches en que miden sus fuerzas, conjuntos preparados para actuar como es debido en estas luchas nobles y saludables.

EL PRELIMINAR

Se iniciará a las 2 P. M., y estará a cargo de los primeros cuadros de los clubs Gath y Chaves y Ferrocarrileros F. C.

Se disputará un hermoso trofeo que representa a un "Gladiador Romano", obsequiado galantemente por el gerente de la Fábrica de Gas señor Pedro Errázuriz Tagle.

El Ferrocarrilero F. C. se hará representar por el siguiente cuadro:

Montenegro, Bertosi, Alarcón, Corrales, Gómez, Agüero, Curti, Méndez, Espinosa, F. Alarcón y Núñez.

La banda del Regimiento Ferrocarrileros, amenizará la tarde deportiva.

Las entradas se expenden en las siguientes localidades:

Casa Rocco Pasaje Matte; Maletería del Viajante, Puente 741; Imprenta Echeverría, San Diego 1148; San Diego 898; y en Independencia 244, a los precios de: $ 2 tribunas y $ 1 entrada general.

LIGA DE TALCA CON ASOCIACION SANTIAGO

El entreciudades por el Escudo Santiago

Es esperado con entusiasmo el entreciudades por el Escudo Santiago, que se realizará el próximo Domingo, a las 3.30 P. M., en la cancha Independencia número 1, entre los cuadros seleccionados de la Liga de Talca y de la Asociación de Football de Santiago.

Ambas corporaciones se presentarán con espléndidos conjuntos, formados por elemento joven y descollante en la vida deportiva de ambas ciudades.

El cuadro local cuenta con hombres que recién se inician en esta clase de competencia y que en su último entrenamiento realizado ayer revelaron poseer condiciones y encontrarse en buena preparación.

El elenco que nos visitará se ha entrenado también en forma, por lo que se puede anticipar una brega reñida e interesante.

Los huéspedes llegarán mañana Sábado, a las 11 P. M., y serán recibidos en la Estación Alameda por una comisión de la Asociación Santiago y por numerosos deportistas.

Dos buenos equipos de la copa Chile tendrán a su cargo el preliminar del entreciudades: el Morning Star y el Esperanto.

La reunión del Domingo en la cancha Independencia, será en resumen, altamente interesante.

GIMNASTICO v. MAESTRANZA ATLETICO. — Con mucho entusiasmo se activan los preparativos para esta partida que se jugará el próximo Lunes 1.o de Noviembre, a beneficio de la Sociedad Santiago Watt y, para cuyos vencedores, el Presidente electo, don Arturo Alessandri, ha donado artísticas medallas.

El fin que se persigue al concertar este torneo, es el de reunir fondos para que dicha sociedad adquiera un bien raíz, lo cual merece, sin lugar a dudas, la mayor concurrencia posible.

Como preliminar jugarán los segundos equipos de ambos clubs.

LIGA BANCARIA v. S. BADMINTON. — Mañana Sábado, a las 4 P. M., en la cancha que posee el Badminton en Avenida del Seminario esquina de Francisco Bilbao, se llevará a efecto un interesante partido entre el equipo seleccionado de la Liga Bancaria con el primer equipo del S. Badminton I. C.

La Liga Bancaria, cuya temporada oficial llega a su término, selecciona a sus hombres sobresalientes para el encuentro que sostendrá en esta capital el Domingo 7 de Noviembre próximo, con el seleccionado de los Bancarios de Valparaíso.

En la contienda de mañana intervendrán los siguientes equipos:

LIGA BANCARIA

Cochrane
Casabonne, del Solar
Arancibia (cap.), Soto, Palma
Durán, Garrido, Róbinson, Labbé, [Orrego

O

Jara, Larenas, Sepúlveda (cap.), [E. Martínez G. Silva
C. Luco, Araya, J. Tapia
I. Concha H. Silva
Moraga

S. BADMINTON

Reservas, por la Bancaria, señores: Mondaca, Cisternas Vera, Pérez y Ugarte.

Por el Badminton, señores: H. Bórquez, E. H. Brayshaw, L. Videla, O. Wells, E. H. Shaw, H. Vives é I. Urrutia.

Dirigirá el encuentro el conocido árbitro señor Juan B. MacDonald.

LIGA DE FOOTBALL DE SANTIAGO. — Cita a los siguientes jugadores para hoy a las 6 P. M., en la Quinta Normal:

Bravo, Alvarez, Flores, Núñez, F. Arriagada, H. Baeza, E. Molina, L. Vásquez, C. Bascuñán, A. Calderón, A. Araya, C. Jaque, Ramírez O. Molina, M. Arriagada, Vega, V. Morales, A. Apiolaza y J. Martínez.

LIGA JOSE ARRIETA. — El campeonato que se había fijado para el Domingo en la cancha de la Fábrica de Vidrios, ha sido suspendido por el directorio en su sesión del 27, por diversos inconvenientes y al efecto se fijaron los siguientes matches:

Segunda División

Williamson II con Sportivo Biaut.
Cancha: Fábrica de Vidrios.
Hora: 5 P. M.
Referee, don Luis A. Salazar.

Primera División

Práctica del equipo Royal.
Cancha: Fábrica de Vidrios.
Hora: 3 P. M.
Referee: don Joaquín Sepúlveda.

Para actuar en este partido de selección se cita a los siguientes jugadores:

Santa Elena F. C.—Antonio Sartori, J. M. Alegría, O. Figueroa, M. Pérez, J. Berríos, P. Figueroa y R. Riveros.

Williamson F. C. — J. Osorio, A. Campos, W. Fuentes, P. Alvarez, Mandujano, O. Lorca y Delfín Torres.

J. M. Infante F. C.—Benítez, Torres.

Guindos F. C.—N. Bravo, F. Arriagada, J. Correa, J. Bravo.

Gold Cross F. C.—D. Soto, M. Urquiza, E. Orellana, A. Garrido, L. Arancibia, D. Moya, A. Silva.

ALMACEDA F. C. DE MALLOCO v. TRICOLOR ROYAL F. C.—El próximo Domingo, a las 3 P. M., se jugará este amistoso en el vecino pueblo de Malloco, ante el árbitro señor Angel Silva.

Los jugadores del Tricolor Royal F. C. partirán de la Estación Central a la 1 P. M.

ASOCIACION INFANTIL DE FOOTBALL. — Encuentros para el Domingo:

1.a serie

Britania con Independencia.
Cancha: San Eugenio.
Hora: 11.15 A. M.
Arbitro señor Raúl Laval.

2.a serie

Lautaro con Gimnástico.
Cancha: San Eugenio.
Hora: 9.15 A. M.
Arbitro: señor Armando Godoy.
Santiago con Independencia.
Cancha: San Eugenio.
Hora: 10.15 A. M.
Arbitro: señor Raúl Laval.
Directores de turno: San Eugenio, el directorio.

LIGA NACIONAL DE FOOTBALL. — Partidas oficiales que se realizarán el Lunes 1.o de Noviembre:

Copa Santiago:

Menadier I c. U. Victoria I; cancha: Humanidades; hora: 4½ P. M.; árbitro, señor Pedro Pacheco.

Copa Santander:

Los Carrera I v. The Libanon Shoe I; cancha Humanidades; hora: 3 1|4 P. M.; árbitro, señor Poblete.

Independencia I c. Aliado I; cancha: Humanidades; hora: 2 P. M.; árbitro, señor Javier Alvarez.

Copa Galvarino:

A. Dubalde II v. Metalúrgico I; cancha: Badminton; hora: 10.30 P. M.; árbitro, señor Alamiro Aguirre.

Directores de turno: cancha Humanidades, el señor Valdivieso; cancha Badminton, el señor Aguirre.

ENTRE INFANTILES VALPARAISO c. SANTIAGO. — El team entre ciudades entre los cuales representa las ligas infantiles de Valparaíso y de la capital, se realizará el Domingo próximo en el vecino puerto en la cancha de los Carabineros.

Los cuadros de la primera división por la copa Alejo Chaparro y los equipos combinados de las segundas series por el trofeo Roberto Balbontín.

En Valparaíso reina especial entusiasmo por presenciar estas contiendas ya que los dirigentes de las corporaciones en lucha, han seleccionado cuidadosamente a sus muchachos.

Los jugadores de la capital, a cargo de los señores Vergara, Ensignia, Mella y Muñoz, partirán mañana Sábado por el ordinario de la 1 P. M., desde la Estación Mapocho, para arribar a Valparaíso, a las 6 P. M.

Cítase a los jugadores: 1.a División: Hernández y Castro (c.), Villegas, Retamales y M. Arancibia (1.o de M.), Díaz (A. P.), Andraca y Solovera (B.), Valenzuela y Pinto (A. P.) y Muñoz (cap.) (B.)

Segunda serie. — Zúñiga y Droguett (T. G.) E. Pereira (1.o de M.), Lavanderos (A. P.) L. Rojas (cap.) G. Mena (1.o de M.), Reveco (A. P.), Pinto (V. G.), Pérez, Martínez y E. Arancibia (1.o de M.) Reservas: Landeta (P.) y R. Rojas (A. P.).

LIGA METROPOLITANA DE DEPORTES. — Partidas oficiales que se jugarán el Lunes 1.o de Noviembre:

Primera División. — Cap. Prat I. c. Guacolda I. Cancha: Metropolitana. Horas: 2.15; árbitro, señor C. Saenger.

División Intermedia. — Selección del equipo de la División. — Cancha, Metropolitana; hora, 4; árbitro, señor Troncoso.

Tercera división. — Dunoguier I. c. Monitor; cancha: J. Tocornal; hora: 2; árbitro, sñor R. Barrueto.

O'Higgins c. Tricolor Royal; cancha, Maestranza; hora, 3; árbitro, señor A. Ramírez.

Iris Sporting II c. Constitución. Cancha: J. Tocornal; hora: 4; árbitro, señor Cassatti.

Submarino II. c. 1.o de Mayo IV. Cancha, Metropolitana; hora, 10; árbitro, señor J. L. Huerta.

DEPORTIVO ESPAÑOL DE CONCEPCION CON IBERICO. BALOMPIE DE SANTIAGO. —El entusiasmo que la colonia española tiene por los deportes, se manifestará nuevamente el próximo Lunes 1.o de Noviembre, con motivo del encuentro que sostendrán en la Cancha del Gath y Chaves, los dos equipos formados por jugadores peninsulares más fuertes del país, el Deportivo Español de Concepción y el Ibérico Balompié de Santiago. Ambas instituciones cuentan en sus equipos con jugadores de reconocidos méritos, tales como Font, Gondra, Contreras y Molina por Concepción y Legarreta, Pardo, Pozo, y Lapiedra, por Santiago, lo que hace suponer que la partida será reñida e interesante. Además jugarán un preliminar los rápidos equipos del Santiago y Carioca.

Han sido invitados especialmente para que asistan a esta reunión el Excmo. señor Ministro de España, el personal de la Legación y distinguidas personalidades de la colonia, lo cual dará brillo extraordinario a la tarde deportiva, que será amenizada por una banda.

BOX

EL PRIMER MATCH POR EL CAMPEONATO PESO MEDIO DE CHILE

Duque Rodríguez - Pablo Muñoz 15 rounds en el Hippodrome Circo

Mañana se realizará en el Hippodrome Circo, uno de los encuentros más reñidos e interesantes de esta temporada, entre los populares boxeadores Duque Rodríguez y Pablo Muñoz, que pelearán quince vueltas en competencia por el primer match del campeonato peso medio de Chile, organizado por la Federación de Box, y cuyo premio final será un hermoso cinturón, obsequio del director señor Eugenio Torres.

Los dos contendores de mañana se merecen y estamos seguros que su actuación en el círculo cuadrado será desde todo punto de vista brillante, pues ambos pugilistas poseen ciencia y valentía, cualidades éstas poco comunes en nuestros boxeadores.

Tanto Duque como Muñoz, se han sometido desde hace varias semanas a un riguroso entrenamiento, a cargo de Alberto Coleman está el primero de los nombrados, y el hábil Manuel Sánchez cuida de la preparación de Muñoz, que según se nos dice, es excelente.

DURANTE EL ESTRENAMIENTO DE DUQUE RODRIGUEZ

Dos buenos preliminares presentará la empresa Tagini y Cía., que estarán a cargo de Luis Echeverría con A. Hevia, y los pesos moscas H. Toro y Genaro Anguita.

Las localidades se encuentran a la venta desde hace días, en la cigarrería Real Tokos, calle Huérfanos frente al Banco Chile.

ALVARO SILVA BOXING CLUB. —En San Francisco de Mostazal ha instalado un cómodo y bien montado gimnasio el conocido campeón Alberto Coleman, denominándolo con el nombre que encabeza estas líneas.

En este local atenderá la preparación de sus pupilos el menager Coleman, que tan sonados triunfos ha conquistado como amateur y entrenador.

El señor Coleman nos encarga agradecer las atenciones y facilidades dadas por los señores Vicuña Correa a sus boxeadores, durante los tres años que permaneció en Graneros.

CENTRO BENJAMIN TALLMAN —Para hoy a las 9 P. M., se cita a junta de socios, a fin de tratar asuntos de suma urgencia, y para aprobar las solicitudes que hay en tabla. Se encarece la asistencia.

—El presidente de este Centro, en compañía del pro-tesorero, pasarán al domicilio de los señores socios a fin de cobrar las cuotas del mes y las atrasadas, se ruega cancelarlas lo antes posible, a fin de presentar el balance trimestral en la próxima sesión, donde se dará cuenta de los morosos, a fin de aplicarles el castigo correspondiente.

JUAN MATEO MOLL. — Este conocido amateur de lucha romana, que siempre ha demostrado un verdadero espíritu de deportista, será objeto de una velada boxeril en el local del Centro Tallman, en reconocimiento a sus innumerables servicios prestados al sport, para lo cual en la noche del Viernes pelearán los mejores exponentes del Centro Tallman y Ursus.

CENTRO DEPORTIVO URSUS.— Cítase a junta general para hoy a las 9 P. M. Se encarece la asistencia por haber asuntos de suma importancia.

Nota: se pone en conocimiento de los socios que las clases de box están a cargo los días Martes del señor Dionisio Peña, y los días Viernes, del señor H. Hernández, de 9 a 10 1|2 P. M.

DESAFIO. — Oscar Garrido, peso pluma, desafía al señor M. Silva, del Railway Boxing Club, a un match de box de 6 a diez rounds en las condiciones que él crea conveniente.. Le ruega verse con su representante, señor Mario Manfredini, todas las noches, de 8 y media a 10 P. M., en la secretaría del Vicente Reyes Boxing Club.

CENTRO GREGORIO SANTA CRUZ. — Esta institución cita a sesión de Directorio para hoy a las 8 y media en punto a los peleadores inscritos en los campeonatos de la Asociación de Centros de Box.

DEL PINO - LUIS ECHEVERRIA —Ayer quedó firmado el contrato de pelea entre estos boxeadores.

WILLIE MURRAY CONTRA INDALICIO LILLO.— La 2a del campeonato Peso Medio. — Por el ordinario del Sur, llegó ayer a esta capital, procedente de Parral, el campeón curicano Indalicio Lillo, quien viene a presenciar el primer match por el campeonato de profesionales peso medio de Chile, a verificarse mañana Sábado, con el fin de ver el estado en que se hallan Duque Rodríguez y Muñoz, que junto con él y con Murray son los inscritos en la magnífica competencia que con carácter oficial organiza la Federación de Box de Chile.

Lillo debe batirse próximamente con el más científico de los boxeadores residentes, el norteamericano Willie Murray, que está en un pie de training inmejorable, y al que muchos estiman el posible champion.

El potente peleador chileno está muy animado y cree que hará un papel lucidísimo, ya que ahora se ha preparado a su manera y con una dedicación que no usara antes para competir con Manuel Sánchez, que tantas victorias debe a su inteligencia.

CICLISMO

LAS INTERESANTES CARRERAS DE MAÑANA.—Con un resultado inesperado fueron cerradas ayer las inscripciones para las grandes carreras que este Club tiene organizadas para el próximo Domingo en el Velódromo del Parque Cousiño.

En cada prueba participarán expertos ciclistas, lo que hace augurar competencias reñidas y finales estrechos.

Además del comité de carreras de la Unión Ciclista de Chile integrarán el comité directivo las personas que a continuación se indican:

Comisario general, don Juan F. Jiménez; Juez de partida, don Máximo Llaneza; Juez de llegada, don Felipe Larios; Cronometrador, don Antonio Sáez; Secretario, don Manuel Fano; Tesorera, don Cecilio Moreno; Comisarios de cancha, señores Emilio González, José Abeleida y Antonio Bestard.

El Club organizador nos pide invitar a los socios de la Unión Ciclista que deseen participar en las carreras pedestres. Las inscripciones se reciben sólo hoy, en San Diego esquina Inés de Aguilera.

Las pruebas comenzarán a la una y media de la tarde serán amenizadas por una banda militar.

CLUB CICLISTA CHILE.— Cita a sesión para hoy a las 8.30 P. M. en Huérfanos 1060.

CLUB CICLISTA CHACABUCO. —Este Club llevará a efecto el Domingo próximo a las 3 P. M. una matinée y baile social, cuyas entradas serán destinadas a la organización de una Cruz Roja.

Se ha confeccionado un interesante y selecto programa.

ATLETISMO

EL CAMPEONATO NACIONAL —La selección de la Asociación Atlética de Santiago. — Las inscripciones para este torneo se recibirán sólo hasta las 6 P. M. de hoy en San Diego 85.

El programa se desarrollará en el siguiente orden:

Domingo 31. — En la mañana (a las 9 A. M.) — I. Serie de 100 metros planos.
II. Lanzamiento de la bala.
III. 5,000 metros planos.
IV. 400 metros planos.
V. Salto largo sin impulso.
VI. 110 metros vallas.
VII. Lanzamiento del dardo.
En la tarde (a las 2 P. M.) — I. Serie de 200 metros planos.
II. Lanzamiento del martillo.
III. 800 metros planos.
IV. Salto alto sin impulso.
V. Serie de 200 metros vallas.
VI. Salto largo con impulso.
VII. Final de 100 metros.
Lunes 1.o — En la tarde (a las 2 P. M.) — I Final 200 metros planos.
II Lanzamiento del disco.
III. 1,500 metros planos.
IV. Salto alto con impulso.
V. Final 110 metros vallas.
VI. Salto triple.
VII. Garrocha.
VIII. 10,000 metros planos.
IX. Final 200 metros vallas.

El torneo se desarrollará en los Campos de Sports de Ñuñoa.

POLO

SANTIAGO POLO CLUB. — El team blanco compuesto de los señores Fernando Moller, Vicente Correa, Roberto Jaramillo y Jorge Besa D. ha desafiado a los jugadores de este club, para jugar una partida por un valioso premio. Esta nueva competencia se iniciará mañana Sábado 30.

Los socios que se interesen por intervenir en estas partidas, deberán inscribirse hoy antes de las 4 P. M., en la oficina del secretario.

CITACIONES

Citan a sesión:

Eleuterio Ramírez F. C.—Junta general para hoy, a las 8.30 P. M., en San Pablo 1048.

National Sporting Club. — Junta general para hoy, a las 9 P. M., en el local de costumbre.

Tricolor Royal F. C.—Junta general extraordinaria para hoy, a las 7 P. M., en Torreblanca 3.

J. Bulnes F. C.—Junta general para hoy, a las 8.30 P. M., en O'Higgins 2051.

Loma Blanca F. C.—Junta general para hoy, en "El Diario Ilustrado".

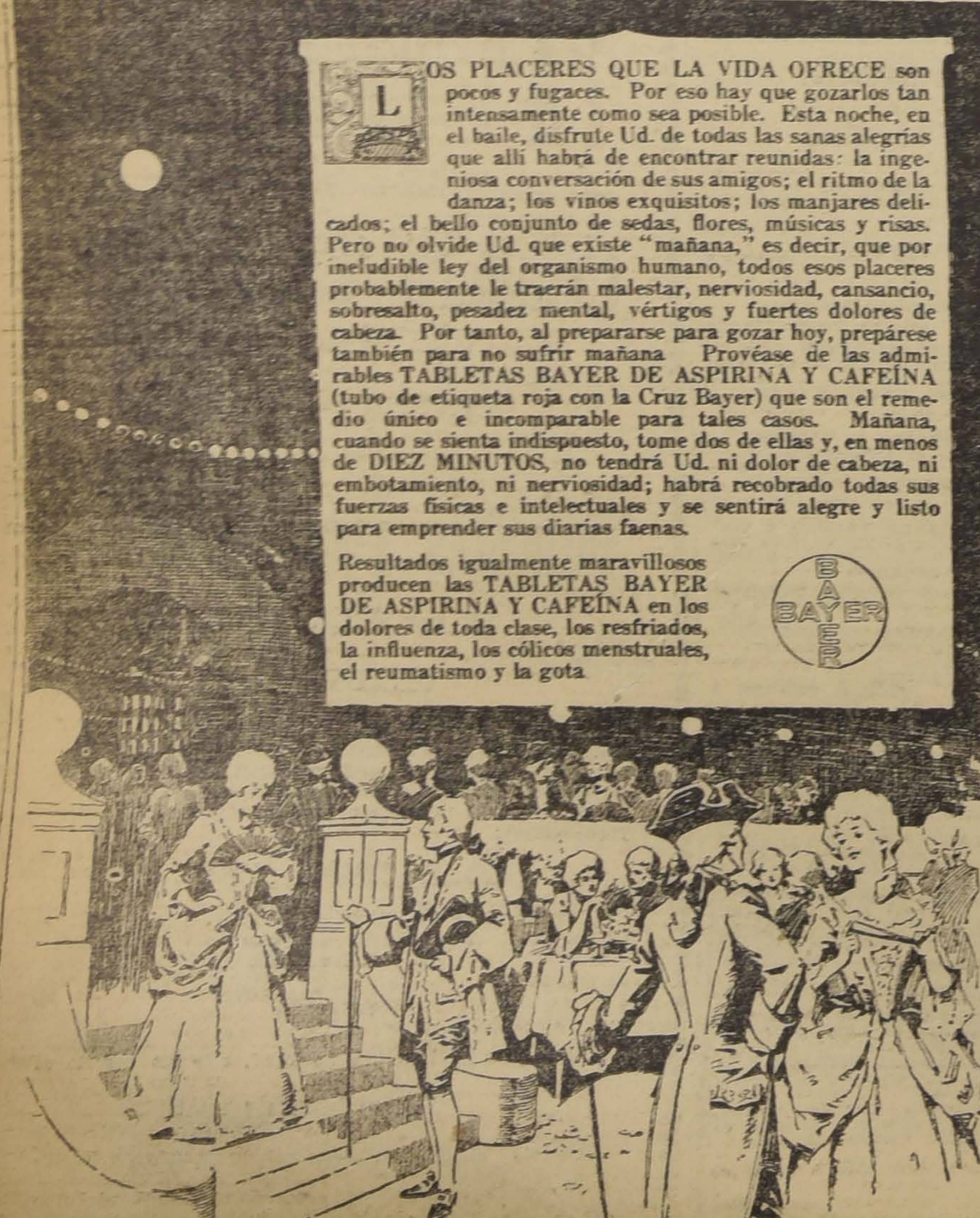

LOS PLACERES QUE LA VIDA OFRECE son pocos y fugaces. Por eso hay que gozarlos tan intensamente como sea posible. Esta noche, en el baile, disfrute Ud. de todas las sanas alegrías que allí habrá de encontrar reunidas: la ingeniosa conversación de sus amigos; el ritmo de la danza; los vinos exquisitos; los manjares delicados; el bello conjunto de sedas, flores, músicas y risas. Pero no olvide Ud. que existe "mañana," es decir, que por ineludible ley del organismo humano, todos esos placeres probablemente le traerán malestar, nerviosidad, cansancio, sobresalto, pesadez mental, vértigos y fuertes dolores de cabeza. Por tanto, al prepararse para gozar hoy, prepárese también para no sufrir mañana Provéase de las admirables TABLETAS BAYER DE ASPIRINA Y CAFEÍNA (tubo de etiqueta roja con la Cruz Bayer) que son el remedio único e incomparable para tales casos. Mañana, cuando se sienta indispuesto, tome dos de ellas y, en menos de DIEZ MINUTOS, no tendrá Ud. ni dolor de cabeza, ni embotamiento, ni nerviosidad; habrá recobrado todas sus fuerzas físicas e intelectuales y se sentirá alegre y listo para emprender sus diarias faenas.

Resultados igualmente maravillosos producen las TABLETAS BAYER DE ASPIRINA Y CAFEÍNA en los dolores de toda clase, los resfriados, la influenza, los cólicos menstruales, el reumatismo y la gota.

BAYER

FULLER

Para techos, pisos, puertas etc.
La más resistente a los cambios de temperatura y de la humedad

Agentes Generales:
WEIR, SCOTT & Co.
SAN ANTONIO 248

Avisos Clasificad

OFRECEN EN ARRIENDO

$ 110 CALLE SAN IGNACIO
si frente Escuela Milit
arriendan casas con luz el
Tratar Pasaje Echaurren
No. 790.

$ 80 PASAJE ECHAURREN
lero, se arriendan casas
faccionadas. Tratar en el

ARRIENDO PIEZAS DEPA
mentos nuevos, higiénicos
dos, precios módicos, Barr

SE ARRIENDA UNA CASA
garage o familia. Ruiz Tagl

ARRIENDO CASA NUEVA
grandes piezas, cocina, $
eléctrica, Esperanza
Mallorca.

ARRIENDO CASA NUEVA
grandes piezas, cocina, ba
eléctrica, en $ 160.
1228.

ARRIENDO CASITAS DE
y tres piezas. San Franc

ARRIENDASE CASA
tranza 473, nueve piezas
ra dependencia, servidumb
patios, parrón, gallinero
misma casa, 9 a 10 y 4 a

150 PESOS ARRIENDASE
esquina con almacén. Tr
lle Mac-Clure 2.

LOCAL CON CAPACIDAD
tres autos arriendo.
1393.

SE ARRIENDA COMODO
pendiente y ventilado dep
to en altos con tres bal
calle. Tratar, Dominica

ALTOS CON DOCE
fuera servidumbre, gal
gallinero, luz eléctrica y
Victoria 535. Al lado de
San Isidro.

$ 250 ARRIENDASE
casa altos, San Pablo 230
sito restaurant pensión.
2145, interior.

AVENIDA PROVIDENCIA
arriendo cómoda y muy
frente al paradero de
Tratar, Avenida Manuel

DOS PIEZAS GRANDES
dase personas honorables
1263, bajos.

ARRIENDO UN SALON
ballero, casa familia
1432.

ARRIENDASE COMODA
tral casa altos, A. Prat
tar: 177.

ARRIENDASE CASA
Dieciocho 289. Verla: 1-3,
altos.

$ 130 ARRIENDO COMODA
sa, luz eléctrica. San Ignacio
Frente Escuela Militar.

$ 100 ARRIENDO CASAS 5 PI
zas, fuera de servicio. Esper
325.

A CABALLEROS SOLOS ARR
do piezas amobladas sin pen
frente Parque Forestal,
180. Familia extranjera.

CASA 10 JULIO 1345, CERCA
taniel, toda comodidad;
jo, arriéndase. Llaves
Tratar: Agustinas

$ 110 ARRIENDASE ALTOS
con habitaciones.
Delicias. Tratar, Delicias

$ 100 ARRIENDASE DEPA
mento altos independiente
zas espaciosas, cocina, W.
eléctrica, construcción nueva
tar, San Pablo 2821.

$ 160 ARRIENDASE CASA
piezas y servicios. Bajos
trica, altos, gas, recién
Padura esquina de Gay.

ARRIENDO UNA O DOS
zas, persona honorable;
medio amoblado salón
dos sillones, un sofá,
Ugarte 1110.
ña 167; otra Sazié 2451,
de 2 a 4. Tratar: España

SE ARRIENDA UNA PIEZA
do servicio, caballero
Marín 374.

40 PESOS ARRIENDO DEPA
tamento independiente,
piezas, cocina y patio.
4565.

$ 280 ARRIENDASE CASA
tralísima. Santa Rosa
piezas, dos patios, toda
Verla diariamente. Tratar
Juan López, Compañía

$ 180, 150, ARRIENDANSE
nas casas, dos patios, siete
gas, electricidad, San Diego
na Maule. Llaves, Maule
Tratar dueño: Juan López
ñía 1223.

ARRIENDO DEPARTAMENTO
interior, dos piezas y cocina
Andes 2461.

ARRIENDO EXTENSO
muy central, apropiado para
garage. Casilla 4048.

ARRIENDO PIEZA AMUEB
da con o sin pensión;
Carmen 177.

ARRIENDO COMODOS
Serrano 75. Tratar, Prat

ARRIENDO UNA PIEZA
cal para cinco automóviles
549.

ALMACEN CON PISO ASFAL
do y casa habitación se
San Ignacio esquina de
lio.

EN CASA HIGIENICA ARR
do departamento a personas
rables. Cuevas 949.

ARRIENDO DOS CASAS
das y aseadas. Una Avenida
ña 167; otra Sazié 2451,
2 a 4; España 169.

ARRIENDASE OFICINA
tral a la calle. Estado 254,

$ 180 FARIÑA No. 405, CASA
piezas, servicios, vestíbulo,
tar: Armando de la Maza
drai 1109.

"GRANJA CHARLIN"
no 63, Palma, arriéndase
le confort. Se vende

OFRECEN EN ARRIENDO

ARRIENDO DEPARTAMENTO A un matrimonio o caballero solo. San Diego 448. o-29

ARRIENDO DEPARTAMENTOS independientes, personas sin niños. San Diego 253. o-31

ARRIENDASE DOS BUENAS piezas con balcón calle, casa particular. Barroso 734. o-30

ARRIENDO LOCAL ADECUADO para taller, fábrica, cualquiera industria. Miraflores 250. 2321-30-O

ARRIENDASE COMODA CASA Manuel Rodríguez 997, dos pisos, seis piezas, dependencias. Tratar: Morandé 466. Oficina 15, de 11 a 12 y 2 a 3. 2318-30-O

$ 100. ARRIENDASE DEPARTAmento, seis piezas, independiente, inmediato carros, Huemul 1124. 2316-31-O

$ 110 ARRIENDASE DEPARTAmento tres piezas, cocina, altos, calle Buenos Aires. Tratar San Diego 1630. 2315-31-O

ARRIENDO LOCAL GRANDE apropiado para industria. Bilbao 223. 2359-31-O

80 Y 100 PESOS ARRIENDO CAsitas flamantes y cómodas, luz eléctrica, carro, colegio, iglesia al frente. Avenida Cumming, esquina Mapocho.

250 PESOS ARRIENDO FLAMANte y cómoda casa, luz eléctrica, carro número 6 ida y vuelta. Sevilla 1284. 2352-31-O

DEPARTAMENTO 2 PIEZAS Y cuarto arriendo $ 55. Maipú 435. 2368-31-O

CASA NATANIEL 647, TODA COmodidad, hall, baños, arriéndase. Verla, toda hora. Tratar: Agustinas 830. 2361-31-O

LOCAL CENTRAL, ESPACIOSO, apropiado para bodega, instalación herrería. Deseo arrendar. Ofertas: Casilla 3607. 2331-30-O

SE ARRIENDA UNA OFICINA Bandera 34. Tratar: Oficina 9. 2329-29-O

ARRIENDO PIEZAS PARA Guardar muebles. Casa propia. Cueto 759. 2327-31-O

PIEZA AMOBLADA 50 PESOS, Serrano 166. 2382-O-29

SE ARRIENDA UNA CASA CON cinco piezas, bien cómoda. Mapocho 1770. 2379-O-30

ESTACION CENTRAL. — $ 180 cómodas casas altos, electricidad, arriendo a familias serias. Tratar Ecuador 3429. 30-O

ARRIENDASE BUEN LOCAL PAra almacén, tienda, etc. San Diego 1438. O-30

VERANEO

EN VIÑA DEL MAR, CALLE Valparaíso, la mejor situación, su dueño ofrece casa amoblada, dos o más meses, datos pedirlos a Casilla 429. Viña. 1.o-N

NECESITAN EN ARRIENDO

NECESITO CASA CHICA, BAJOS central. T. Casilla 2770. 2011-O-31.

NECESITO LOCAL BODEGA ENtre Avenida Las Quintas, Providencia y Santa Isabel. Dirección: San Francisco 849. O-29

NECESITA PARA CONSULTOrio dos piezas o departamento, o casita, central, pago garantizado. Plaza Hotel, pieza 51. J. Wimkelmann. 29-o

DESEO ARRENDAR CASA CON huerto, 6 piezas, barrio Estación. 10 de Julio 1370. 2313-29-O

DESEAMOS ARRENDAR PROpiedad grande que tenga galpón y salida a dos calles si fuera posible. Dirigirse Correo: Casilla 1881. 30-O

AVICULTURA Y CULTIVOS

ROSAS POR CIENTOS Y MILES, vendo, Mapocho 4565. 1905-29-O

A TODO EL MUNDO LE GUSTA ganar dinero y ninguna industria es de más rápido desarrollo y devuelve más luego el dinero invertido que un plantel avícola. Vaya al Criadero Las Encinas e impóngase. Avenida Hamburgo 321, Los Guindos de Ñuñoa o San Antonio 332. O-31.

FRUTERIAS! ALMACENES! Gran quinta con toda clase de frutas, desea entregas fijas. Pasaré. — N. N. Casilla 3975. 28-O

CLARINES, BOTONES ROSA, toda clase de flores, véndense. Independencia 1854. O-30

VENDO POR GRANDES O PEqueñas cantidades, ramas de pino para guirnaldas a precios reducidos. Tratar: Avenida Holanda 302, Quinta Millaraí. Ñuñoa. 489-31-O

EL GRAN DEPOSITO DE FLOres del portal de la Vega Central. Ofrece a su distinguida clientela, flores muy bajísimos precios, recibe pedidos, y manda a domicilio. Adolfo Logan. 31-o

SE VENDEN TODAS CLASES DE flores. Libertad 1290. 2326-30-O

ALIMENTO ENGORDAR CHANchos, gallinas, caballos, etc., harina para engrudo, vendo barato: Agustinas 2437. 31-O

JARDIN REPUBLICA. HACE TOdo trabajo de flores, guirnaldas, para Todos Santos. Ordenes con anticipación. 29-O

AUTOMOVILES Y CARRUAJES

CLUB DE AUTOMOVILES, MOtocicletas, bicicletas. Con $ 1,250 mensuales se obtiene lindo Chandler, Ooklan, Dodge, con $ 400 un Ford usado, con $ 360 una motocicleta Indian, Cleveland, nuevas; $ 80 una bicicleta moderna. Oficina de ventas al contado y a plazo, Jesús 2.o Elguín M. Pidan datos. Inscríbirse. Galería Alessandri 17-A, entrada por Bandera 242. O-31

BOXES, BOXES, ARRIENDA gran Garage "Serrano", Cóndor 567, casi Serrano. 23900-30

AUTOMOVILES OCASION COMpro, vendo, todas marcas, cambio por propiedades.— Jesús 2.o Elguín M., Galería Alessandri 17-A, entrada por Bandera 242. O-31

AUTO FIAT SIETE ASIENTOS casi nuevos, vendo. Santa Rosa 329. 29-o

MOTOCICLETA F. N., VENDO 800 pesos. Perfecto estado. Matucana 880. 2012-N-1.o

ESCUELA PRACTICA DE Chauffeurs mecánicos. Cursos rápidos de Overland, Ford, Dodge, mecánicos, manejo y electricidad, enseñanza por sus dueños. Arredondo and Company, Moneda 1020. N-25.

ESCUELA PRACTICA DE Chauffeurs-mecánicos. Cursos rápidos de Overland, Ford y Dodge; enseñanza por sus dueños. Moneda N.o 1020, Teléfono 3362. 1920-O-29

A LOS CHAUFFEURS DUEÑOS de amoutóviles Ford, se les ofrece el mejor neumático con pagos semanales. Catedral 1037. O-30

AUTO CAMION FORD 1 1|2 TOnelada carga a pasajeros vendo. San Pablo 3496. o-29

POR NO PODER ATENDER vendo almacén Matucana 699. 29-O

COMPRO AUTO FORD TAPAdo, perfecto estado, oferta Moreno Fritz, Casilla 3860. O-31

COMPRO COCHE "TONNEAU" con arneses, perfecto estado. Casilla 3860. O-31

VENDO AUTO PARTICULAR Ford, 5 asientos. Bezanilla 1805. 29-O

SE VENDE UN CAMION BARATO apropiado para reparto de bodega o almacén. 5 de Abril 3479. 2253-O-29.

VENDO VICTORIA APERADA, con patente, 4 caballos. Diógenes Morales. Correo 2. 2272-21-O

VENDO AUTOMOVIL DODGE, en muy buen estado. Nataniel 464. O—30

VENDO VICTORIA IMPORTADA, perfecto estado caballos arneses ocasión. Gay 2490, casita 12. 30-o

FORD EN BUEN ESTADO VENdo. Tratar, Carrera 449. o-30

4,700 REGALO AUTO FORD, ULtimo modelo partida automática, luz fija, cuatro meses uso. Costo, $ 7.000. Maipú 1295. o-31

AUTO FORD COMPRO, AVENIda Salvador 784. Casa 24. 2385-O-29

DODGE BUEN ESTADO, OFREZco en arriendo, mensualidad adelantada. Esperanza 8. 29-O

ANIMALES Y VEHICULOS

VENDO REPARTO DE PAN, CArretón, tres caballos. Tratar: Calle Quintana N.o 482. 2-N.

PERRO FOXTERRIER, OBEDEce al nombre de Jak, se dará buena gratificación a quien lo entregue en Huérfanos 1869. o-29

VENDO CAJA CARRETELA EScuadrada, parada ruedas, carretela nueva. San Pablo, Pasaje Delfina 6. 2176-O-29

PERRITA POMMERANIA QUE responde al nombre de Naná, se dará $ 50 de gratificación. Huérfanos 3010. 29-O

DE OCASION VENDO DOS CArretones. Avenida de las Quintas 640. 2258-O-30

VENDO CARRETELA FIRME con buen reparto de cerveza y licores y dos buenos caballos con todo apero. Lord Cochrane 1138. o-29

CARRETONES DE GOLPE VENdo dos de ocasión. Vicuña Mackenna 298. 21-o

COMPRO CARRETONES ARENEros y caballos. San Pablo 4286. o-31

CARRETON CHICO HELADERO véndese, Independencia 1369. casita E. 2354-29-O

SE VENDE UN CARRETON DE golpe (comercio). Verlo. Tratar: Martínez de Rozas 4002. 30-O

COMPRA-VENTAS VARIAS

LA GRAN OCASION, COMPRA A domicilio toda clase de ropa y calzado fuera de uso, de caballero pago buenos precios. Dirigirse a Custodio Aguilera, San Pablo 2270. D-31

OJO. TARTARO, COMPRO, PAgando el más alto precio al contado. Ibáñez 240, cerca Estación Mapocho, casilla N.o 2702, Santiago. N-2

TERNOS DE CASIMIRES EXtranjeros, cortados por los mejores sastres de Santiago de su exacta medida, negros, cafees, azules, listado, flamantes a precios de ocasión sólo en la más acreditada casa: Ropería Manuel Rodríguez 759, Esquina San Pablo. N-11

TECHO AMERICANO ACANAlado, $ 3 plancha. Aróstegui Yanetti, Manuel Rodríguez 854. N-13

NEVELAS, HISTORIAS, SOCIOlogía, diccionarios, manuales industriales, compro, San Diego 371. 1535-o-29

ALAMO, RAULI, LAUREL, LINgue, cal, cementos, yeso blanco, vende barato, barraca y desvío. Matucana 1161. José Agulló A. n-4

CARBON ESPINO DE TALLO, de primera y carbón blanco de quillay a $ 12 y $ 8 con saco, vendo por grandes y pequeñas partidas. También vendo lana merino de Octubre, por quintales. Avenida Pedro de Valdivia N.o 2380. 1676-O-29

CARBON ESPINO DE TALLO, de primera y carbón blanco de quillay a $ 12 y $ 8, con saco, vendo por grandes y pequeñas partidas. También vendo Lana Merino de Octubre, por quintales. Avenida Pedro de Valdivia N.o 2380. O-29

PAPAS AMARILLAS. CARBON espino de 1.a clase, leña picada. Precios de ocasión. San Pablo 2204. Teléfono 3923. 1895-30-O

RAULI, LINGUE, LAUREL, ALAmo, muy secos, buena clase, roble de todas dimensiones en bruto y elaborados, tienen gran existencia. "La Santiago", Erasmo Escala 2967. 29-O

TELA CALCAR PARA INGENIEros, inglesa, reglas de cálculos, recibió A. Unwin, Bilbao 67. O-30.

ADOBES, VENDENSE, INDEpendencia 1854. O-30

COMPRO A DOMICILIO ROPA usada de caballero. Cartas o personalmente, Delicias 3650. n-3

HACENDADOS: HARINA TRIGO especial para galletas, barata. San Isidro 127. 21-o

REJA DE FIERRO PARA JARdín, compro. Casilla 3549. 29-O

CHARLATANES! NAIPES PREStidigitación, vendo veinte centavos cada uno, tomando desde cien juegos. G. Quintavalla. Casilla 284. O-30

JUEGOS DE SALON, REMITOLE cuatro naipes con instrucciones completas, mandando un peso. Pedidos de provincia, agregar veinte centavos. G. Quintavalla. Casilla 284. N-3

MANDE UN PESO, REMITOLE cuatro naipes prestidigitación. — Pedidos de provincia, agregar veinte centavos. Quintavalla. Casilla 284. N-3

QUESO DE 1.a, A $ 2.00 KILO, vende Mapocho 3001. O-29

BUENA INSTALACION DE PEluquería vendo. San Diego 1035. o-29

ZINC GALVANIZADO USADO, para techo, vendo. San Diego 432. 2346-O-29

CARBON COKE PARA COCINAS y alquitrán puesto en Barón, en envase del comprador o del remitente, flete por pagar, precio de fábrica. Ordenes a Julio Chaigneau, casilla 590, Valparaíso. O-29.

AVISO: NECESITAMOS PLOMO viejo para calafatear cañerías. Ofertas, V. V., casilla 345, o Estado 250. 2355-O-31.

RUEDA DE ALAMBRE PARA Ford, compro de ocasión. Ahumada 378. 2185-29-O

SE VENDE TODA CLASE DE ropa nueva o usada para señora u hombre, con facilidades de pago. Arrate 265. 2229-O-29

COMPRO TRATADO ORTODONcia, por Subircina. Pago bien, Merced 301. Tratar de 6 a 7. 2232-O-30

¡OCASION! POLLERAS PLIZAdas acordeón fino $ 7. Sama 1436. 2271-30-O

CAJONES BENCINEROS CON tarros vacíos, vendo: San Pablo 3236. Depósito bencina. 2278-29-O

CALZADO DE TODAS CLASES a cualquier precio, realiza: Puente 716. El Cóndor. 2264-29-O

OCASION. VENDO DOS BILLAres, uno francés, Andes 3404. 2228-O-29

CUARTAS PARA CARRETAS Y troncos, vende Teodoro Preisler, Huérfanos 2448. O-29.

BICICLETAS BUENAS MARCAS para jóvenes, señoritas y niños, vendo constantemente. Avenida Brasil 15. O-29

GUILLOTINA O CUCHILLON PAra lata compro. San Alfonso número 64. O-29

1077 SANTO DOMINGO, CALENtadores a leña, modelos patentados precios bajos. Casa Andrés Dubois, no equivocarse. o-29

1077 SANTO DOMINGO, LAVAplatos, botaguas, tinas de baño, precios de fábrica. Casa Andrés Dubois, no confundir. o-29

1077 SANTO DOMINGO, GLOBOS de cristal, finos para gas, pantallas vidrio blanco, precios bajísimos. Casa Andrés Dubois, no equivocarse. o-29

1077 SANTO DOMINGO, LAMPAras de bronce para gas, 50 por ciento más bajo que el costo, realiza, Casa Andrés Dubois, no confundir. o-29

1077 SANTO DOMINGO, QUEMAdores, mechas para gas, las mejores clases en plaza. Casa Andrés Dubois, no equivocar la dirección. o-29

ZING DE OCASION $ 2.50 PLANcha vendo, calle Campo Mart 114. o-30

50 PLANCHAS FIERRO PARA techo, 6 pies, blanco, 300 tapas usada álamo, lote puertas viejas y lote maderas, vendo Maestranza 798. 2319-29-O

BICICLETA FLAMANTE VENDEse $ 120. Santa Rosa 157. 2359-30-O

ROMANA INGLESA 500 KILOS, vendo ocasión Delicias 1833. 2353-30-O

VENDO 30 COLECCIONES TIPOS imprenta y cajas para tipos. Agustinas 1040. Oficina 6. 2351-29-O

CORREA DE BALATA, DE CINco a seis pulgadas de ancho, compro: Ibáñez 240. 2378-30-O

TARTARO COMPRO, PAGANDO siempre el más alto precio. Ibáñez 240. Casilla 2702. 2377-25-N

ESTAÑO VENDO EL MEJOR Y el más barato en plaza. Ibáñez 240. Casilla 2702. 2376-25-N

¡¡SEÑORITAS!! DESEAIS COMprar un buen par zapatillas, adquiridas en El Cóndor, Puente 716. 2370-20-O

PLOMO VIEJO SE COMPRA Cualquiera cantidad. Purísima 275. Pagamos buenos precios. 2369-3-N

¡ATENCION! CARBON PURO ESpino $ 10 saco; leña monte $ 4 saco retobado; coke harneado $ 10 saco. Compro leñas por grandes partidas. Esperanza 20. 29-O

REALIZACION, UN LOTE DE maderas de roble, de 6 varas por distintos gruesos y anchos. Fierro inglés acanalado, se vende. Esperanza 435. 29-O

TANBOR FIERRO GALVANIZAdo, varias pipas viajeras, vendo.— Gorbea 2550. 30-O

VENDO FORRO 30x3 1|2 EN $ 25 Av. Irarrázaval 5. 30-O

CARBON ESPINO GARANTIDO, de los fundos Calivoro y Vaquerías, a $ 9.50 con saco, y carboncillo espino, tan bueno como carbón, $ 6.50, con saco, se vende en el depósito Chacabuco 18. 29-O

TARROS VACIOS BENCINEROS, compramos partidas. San Diego 1421. 29-O

BICICLETA DE CARRERA, BUEna marca, compro. San Diego 1421.

OCASION. VENDO ENVASE Y útiles de botica. Maestranza 152. 29-O

DE OCASION VENDO COCINA económica. Ibáñez 350. 2360-29-O

VENDO LOTE PELICULA, COCIna gas, zorzal cantor, reloj colgar, estiladera. Morandé 833. 2384-O-29

COMPRA-VENTAS DE NEGOCIOS

NEGOCITO DE VERDURAS Y varios, bien instalado y con vivienda barata, vendo en $ 300 pesos, Carrera 515. 2013-N-1.o

FABRICA CON PLENA PROducción, con todas sus maquinarias, motor eléctrico con galpón se vende en $ 7,000. Arriendo barato, Verla, Santa Rosa 1279, tratar, San Diego 1886. 1.o-N

COMPRO NEGOCIO ESTABLECIdo que esté produciendo buena utilidad. Valor, alrededor de 30,000 pesos. Casilla 1308. 29-o

SE VENDE UN NEGOCIO DE POco capital, por tener que ausentarse. Unión Americana 487. 29-O

CIGARRERIA CON UTILES EScritorio y lustrín, vendo. San Diego 257. 29-O

VENDO TALLER DE VULCANIzación, por muerte de su dueño.— Avenida Brasil 355, frente a la Plaza. 29-O

REGALO $ 2.500 ALMACENCITO por enfermedad. Venta diaria 60 a 70 pesos. Tratar en la mañana de 8 a 10. Nataniel 364. 2186-31-O

VENDO NEGOCITO DE MENEStras con derecho al local. Santo Domingo 1772. 30-o

POR NO PODER ATENDER vendo almacén. Matucana 699. O—30

PAQUETERIA, CIGARRERIA, varios años establecida, vendo de ocasión. Delicias 365. 2285-O-30

VENDO EN SITUACION COMERcial, barrio Matadero, espléndido y acreditado restaurant. Precio reducido. Chiloé 2075. O-30

¡OJO! VENDO NEGOCIO ABArrotes. Excelente clientela. Poco capital. San Ignacio 1749. N—1.o

SE VENDE ESTANTERIA Y MOStrador a precio reducido. Tratar: de 10 a 12 en Avenida Italia 1525. Esquina Caupolicán. O-30

HABIENDO COMPRADO EL TAller de herrería y hojalatería, establecido en San Diego 1421, de don Teodoro Arenas Oses, no respondo de ninguna cuenta pasado tres días a esta fecha. — Octubre 29 de 1920. — José M. Fernández. 31-O

DIVERSOS

AGENCIA DE "LA NACION", Portal Edwards 2748, recibe avisos hasta las 9.30 P. M.

IMPRENTA ECHEVERRIA SAN Diego 1148. Teléfono Inglés 23 (Matadero). Se ejecuta toda clase de trabajos comerciales a los más bajos precios. Agencia de LA NACION. Recibe avisos hasta las 9.30 P. M. En venta: "La Semana Cinematográfica", ventas de libretas, cuadernos, por mayor y menor. Artículos de escritorio.

HOJAS GILLET! QUEDAN NUEvas afilándolas cuchillería Portal Fernández Concha 15. O-31

SOCIEDAD ANONIMA PATENtes Duvieusart.—No habiendo asistido el número requerido de accionistas para la reunión general, cítaso de nuevo para el 30 de Octubre en conformidad a los Estatutos.—R. Cruz M., presidente. O-31

FLORES PARA TODOS SANTOS se encarga de arreglos de sepulturas, hago coronas, cruces y guirnaldas. El Crisantemo. Estado 36. 1904-30-O

JABON CASTILLA BORICADO inglés marca "Vulcan", es el único legítimo.

LOS FACULTATIVOS Y PRINCIpales matronas, recomiendan jabón castilla boricado inglés.

JABON CASTILLA BORICADO, legítimo, ovita granos, espinillas e irritaciones cutáneas. O-30

1.o DE NOVIEMBRE. — HAGO guirnaldas, toda clase figuras de flores, arreglo mausoleos. Aviso pronto. 10 de Julio 736. O-30

SOCIO CON MIL PESOS NECEsito darle impulso gran frutería y salón de helados. Delicias 23. 2266-30-O

LA MUTUAL DE LA ARMADA. —En el sorteo de bonos efectuado por el Directorio a presencia del notario don Arturo Bascuñán Cruz, correspondiente a Octubre resultaron favorecidos los siguientes: Con un mil pesos ($ 1.000), el bono N.o 131 de diez años, de don Oscar Matthaei, socio del Club Naval. Con un mil pesos ($ 1.000), el bono N.o 4824 de veinte años del empleado de la Caja de Retiro del Ejército y Armada don Felipe Urzúa A. El día 7 de Octubre se pagó a la viuda del cabo artillero Gregorio Bustos Neira, fallecido el día 1.o, la cantidad de ($ 2.000) dos mil pesos, valor de su póliza de vida. 1.o-N

SEÑORAS DUEÑAS DE CASA: SI queréis restaurar el brillo de vuestros pianos y muebles barnizados, compren el renovador de barnices "Le Esplendide". Frasco $ 2. Miguel Martínez U. Delicias 1327. 2211-1.o-O

NECESITO CASILLA CORREO Central, ofertas: Casilla 6070. Santiago. 2209-30-O

LOS TRAJES QUE VIRAN EN San Diego 228, son tan perfectos que ni el más experto notará que su traje está virado

ZURCIDOS INVISIBLES, ESPEcialista único, nuevo sistema, precios bajos. San Diego 228.

SAN DIEGO 211, UNICA TINTOrería barata, ternos, vestidos, desde $ 7. 2380-O-29

USTED DEBE IR MAÑANA SAbado en la noche, al baile del Teatro Paraíso, del Cerro Santa Lucía. Entrada para señoritas y disfrazados, dos pesos, y para caballeros, en traje civil, tres pesos únicamente. Bandas militares ejecutarán los bailes. El baile se anunciará con el disparo de grandes bombas. O-29

NO SE DEJE SORPRENDER: VIrar un traje o sobretodo es difícil, le dirán al principio que quedará muy bien, luego pasará usted incomodidades. Para evitar esto pida una muestra en San Diego 228, lo atienden a domicilio. Especialista único. Correo: Casilla 2604.

SASTRERIA POBLETE. SE ENtregan ternos de casimires ingleses sólo con treinta pesos mensuales. San Diego 1356. N—7

NECESITO SOCIO POCO CAPItal. Fábrica Juguetes. Vendo mejoras 5 piezas, 300 planchas zinc. San Diego 720. 2390-O-30

HOTELES Y PENSIONES

EN MUY BUENA SITUACION SE arriendan piezas con pensión y se reciben pensionistas de mesa. Para estudiantes se arrienda hermoso salón. Serrano 347. o-31

PARA EL 1.o DE NOVIEMBRE, arriendo magnífica pieza balcón con luz eléctrica, sin muebles, con pensión a matrimonio o dos jóvenes. Nataniel 61. O-31

A CABALLERO SOLO ARRIENdo pieza, amueblada o sin muebles, con o sin pensión en casa de familia sin pensionistas. Ahumada 168, tercer piso, lado norte. Ascensor.

EN CASA DE FAMILIA FRANCEsa, piezas con pensión o personas honorables. Moneda 613. 31-o

ARRIENDO BONITA PIEZA amueblada, balcón calle, sin pensionistas. Maestranza 34. 30-o

ARRIENDASE DEPARTAMENTO persona, matrimonio solo, con pensión, Santa Rosa 315. o-29

PENSION PIEZA BALCON. MAtrimonio. $ 120. Bandera, Zañartu 1095, casa E. O-29

CON PENSION ARRIENDO UNA pieza balcón calle, barata, sin muebles. A. Prat 579. 2284-O-30

PENSION CON O SIN PIEZA, CAsa familiar, caballero o jóvenes estudiantes. Sotomayor, primera cuadra. Dirigirse: Correo 2.— A. E. D. B. O-31

$ 80 PENSION CON PIEZA. — Eleuterio Ramírez 1257. 30-O

$ 50 PENSION A DOMICILIO, 60 pesos de mesa. Eleuterio Ramírez 1257. 30-O

EN VALPARAISO, ARRIENDASE dos lindas piezas amobladas con o sin pensión. Dirigirse Santiago, M. B., Casilla 793. 2314-2-N

VICUÑA MACKKENNA 38, CASA quinta ofrece buenas piezas, excelente pensión. 2366-31-O

ARRIENDO COMODO DEPARtamento, con pensión. Huérfanos 2729. 2324-29-O

DEPARTAMENTO A LA CALLE con pensión, con o sin muebles, casa honorable. Santa Rosa 424. 2386-O-31

CON PENSION ARRIENDO PIEza, departamento, ventana, balcón. García Reyes 50. 28-O

ARRIENDO A PERSONA HONOrable dos buenas piezas, balcón, con pensión. Gorbea 2506. 29-O

PIEZA CON PENSION ARRIENdo, doy pensión de mesa. Bascuñán 252. 29-O

MAQUINARIAS

(COMPRA-VENTAS)

HELADOS, VENDO MAQUINA grande, de cobre, y seis botes y útiles. Tratar, de 8 a 11. Castro N.o 288. 29-o

MOTOR ELECTRICO, 3 CABAllos, vendo, Alemán E. G., Providencia 1294. 29-o

COMPRA VENTA POR CUENTA propia y ajena de toda clase de maquinaria nueva y usada, atiende de Teodoro Preisler, Huérfanos 2448, entregando todo completamente recorrido y en buen estado, ejecutando las reparaciones a la vista de los interesados. O-29.

AMASADORAS, BATIDORAS, ENfriadoras, descremadoras y toda clase de útiles para lechería, vende Teodoro Preisler, Huérfanos 2448. O-29.

PICADORAS DE PASTO CROWley Nos. 12 y 14, vende Preisler, Huérfanos 2448. O-29.

TRILLADORA COMPRO, INDIcar precio, marca y pormenores. Erasmo Escala 2945. 1260-1.o-O

CALDERO VAPOR TUBULAR con chimenea de fierro, vendo: Lira 513. 31-O

FAROLES CON LAMPARAS, vendo, casita 24, Chiloé 1743. 2233-O-31

MOTO HARLEY DAVIDSON CON Sidecar, magneto y alumbrado eléctrico, en perfecto estado, vendo. Agustinas 1441. 2365-29-O

BOMBA Y CAÑERIA DE 6 PULgadas, compra: Casilla 3378. 2374-30-O

BOMBA DE 6", CODOS DE 6", cañería de 6 ", compra: Delicias 2197. 2373-29-O

COMPRO UNA PRENSA HOJAlatero, de un metro o de dos, una circular, una uvenal, un punzón y un cuchillero. San Diego 1421. 29-O

EN 150 PESOS REALIZO MAquina de codo, perfecto estado. — Bascuñán 56. 29-O

OCUPACIONES

COCINERA SE NECESITA Y NIña de mano en Compañía 2876. Chalet Jota. 29-O

COCINERA RECOMENDADA SE necesita. Santo Domingo 1343. 2191-O-29

COCINERA ASEADA POCAS personas, necesito. Blanco Encalada 2025. 2192-O-30

COCINERA NECESITO. AVENIda San Luis 384. Los Leones, carro 27. Tratar: 1 a 4. 2102-O-30

COCINERA BUENA, CON RECOmendaciones se necesita. Huérfanos 2422. 2208-O-29

COCINERA SOLA RECOMENDAda necesita matrimonio extranjero. Lord Cochrane 1451. 2226-O-29

COCINERA CON BUENOS INformes necesito. Manzano 267. 2230-O-30

COCINERA NECESITO Y SIRvienta de mano, con recomendaciones .Delicias 210. 2240-O-29

COCINERA NECESITO RECOmendada. Agustinas 830. 2277-29-O

COCINERA NECESITO REGUlar edad, sin niños. Angamos 275. 1 a 5. 2317-3-N

COCINERA BUENA, NECESITAse, con informe, tratar 10 a 12. Compañía 1458. 2374-29-O

COCINERA PARA ÑUÑOA NECEsítase. Buen sueldo. Tratar Estado 262. 2371-30-O

COCINERA PUERTAS ADENTRO con recomendación, necesito. Avenida España 16. 30-O

EMPLEADA PARA EL COMEdor, competente y bien recomendada necesito. Sueldo, $ 50. Compañía 1968. o-29

EMPLEADA PARA SERVICIO casa entienda algo cocina, necesito. Delicias 90 (interior). 2259-29-O

EMPLEADA PARA CUIDAR NIños necesítase. Llano Subercaseaux, San Miguel 145. 2210-O-30

EMPLEADA PARA COMEDOR se necesita. Irarrázaval 2305. Se paga carro. 2367-29-O

NIÑERA JOVEN NECESITO, EN Martínez de Rozas 2569. 28-O

NIÑA PARA AYUDAR SERVICIO comedor necesito. Independencia 810. 2236-O-29

SEÑORA QUE SEPA HACER quehaceres de casa y cocinar. Martínez Rozas 2057. 2237-O-29

NECESITO PERSONA ENTIENda algo de cocina, sin niño y una para las piezas sin niño. Ñuble 1156. 2197-O-29

SIRVIENTE DE MANO PARA las piezas se necesita, se paga buen sueldo; inútil presentarse sin recomendación. Dirigirse: San Antonio 446. 2190-O-31

NECESITO NIÑITA DE 12 A 14 años Morandé 871. 2275-29-O

EN CASA EXTRANJERA SE NEcesita una señora formal como lavera que sepa coser. Inútil presentarse sin muy buenos informes. Calle Moneda 943. 2268-29-O

NIÑA RECOMENDADA PARA cuidar guagua, se necesita en Recoleta 424. Buen sueldo. 2287-O-29

NIÑA O NIÑITA NECESITO PAra acompañar dos personas, buen sueldo. Cochrane 1263. O—28

NIÑA PARA COMEDOR CON buenas recomendaciones necesítase Monjitas 651. n-2

MAYORDOMO PARA FUNDO O chacra, ofrécese persona formal, con certificados de competencia y honorabilidad. Dirigirse a D. C., casilla 2999. 1680-31-O.

¿SERVIDUMBRES NECESITA? Pídala cuanto antes oficina "La Veloz". Gálvez 253. O-31

FARMACEUTICO OFRECESE para regentar en provincias. Dirigirse a B. W., Esmeralda 665, Valdivia. 1836-30-O.

SE NECESITAN UNA COMPOTUrera competente y costuras, para traje de niños. Delicias 2015. O-29

GRATIFICARE 50 PESOS PERsona consígame ocupación telegrafista oído, cualquier lugar. Loreto 102. o-29

SE NECESITA MUY BUENAS preparadoras para sombreros, Ahumada 262. 1.o-N

AMA BUENA LECHE Y RECOmendaciones, se necesita. Providencia 1340, frente Avenida M. Montt. 2006-O-29

SE NECESITA OFICIAL ZAPAtero. Vicuña Mackenna 29. 2198-O-29

SE NECESITA JOVEN COMPEtente en abarrotes, con buenas recomendaciones. Bascuñán Guerrero 589. O-30

NECESITO CARRETELERO CON buenas recomendaciones y carnet. Bascuñán Guerrero 589. 2200-O-30

JOVEN BUENA LETRA, DESEA cualquiera ocupación decente en el comercio. Buenas recomendaciones. Franklin 1456. Cité casa 3. 2214-O-29

SE NECESITAN VENDEDORES para casa semanal. Dirigirse: calle Artesanos 871, casa 12, de 10-12. 2225-O-29

OFREZCOME REPARTIDOR CON carretela, almacén o bodega; buenas recomendaciones. — G. R. Rivas N.o 15. 2188-O-29

NECESITO PULIDORES COMPEtentes en bronce. Tocornal 621 31-o

ENGANCHE PARA IQUIQUE necesito 200 trabajadores para las oficinas salitreras de Tarapacá, solteros y con familia. Salida de Santiago: Martes 2. Tratar: Kiosko Estación Central, esquina Matucana. Señal: Bandera blanca. 2241-O-29

NECESITO REPARTIDOR DE pan, preferible sea español. Casa adentro. Buen sueldo y buen reparto. Maestranza 601. o-22

BORDADORA COMPETENTE MÁquina Cornely, buen sueldo, necesita. Casa Castagneto. Alameda esquina San Martín. 31-o

FARMACEUTICO CON BASTANte práctica ofrécese regentar botica o trabajar en sociedad. Dirigirse A. A. H., Gorbea 2040. N-4.

MAESTRO CORTADOR CAMISAS necesita. Matas y Cía., S. A., Bilbao 49. 2254-O-30.

UNE DAME FRANCAISE AVEC de trés bonnes réferences s'offre pour accompagner me famille ou dame seule en Europe, s'adresser. A. A. Casilla 2040. Santiago. 2267-4-N

SEÑORITA NECESITASE PARA administrar casa de familia. Dirigirse: Casilla 2021. 2265-29-O

JOVEN PARA LA VENTA CON certificados de competencia, necesita: Botería El Cóndor. Puente 716. 2264-29-O

CONTADOR MUY COMPETENTE ofrece sus servicios, dispone de horas desocupadas. A. C. Correo 7. 2235-N-1.o

VENDEDORA ACTUALMENTE ocupada, desea ocupación, muy competente en ramo modas; muy buenos informes. Correo Central. —C. A. M. 2357-O-30

NECESITO CORTADOR PARA carnicería. Tratar: Almirante Barroso N.o 156. 2283-O-30

OFRECESE SEÑORITA SABE escritura máquina, cualquiera ocupación decente. Chiloé 1449. O—30

DIBUJANTES EN MAQUINArias se necesitan, en la Inspección de Fábricas y Maestranzas del Ejército. Tratar, de 9 a 11 A. M. n-2

NECESITO RECORREDORES DE parquets que me conozcan. Marchant. Delicias 1468. o-29

NECESITAMOS OPERARIOS PAra arreglar charoles. Fábrica "La Privilegiada". Independencia 335.

NECESITO NIÑA AGIL PARA negocio de licores. Mapocho 2097. o-30

JOVEN CON MUCHA PRACTICA en varios ramos comerciales, ofrécese para el 1.o J. M. N. Avenida España 170. N.o 10. 2319-30-O

NECESITANSE APLANCHADOras y camiseras. Serrano 269. 2312-1.o-N

SEÑORITA DESEA OCUPARSE en oficina o casa de comercio, dirigirse a Correo Central. C. L. G. 2357-29-O

OFREZCOME CHAUFFEUR Particular para Santiago, compro o provincias. Buenas recomendaciones. E. Iriarte. Padre Mariano 11. 1356-30-O

SE NECESITAN BUENAS AYUdantas para la moda. Santa Rosa 335. 2755-29-O

JOVEN HASTA DE DIECIOCHO años, con excelente caligrafía, necesítase. Delicias 2628. 2375-29-O

NECESITO PELUQUERO. DIEZ de Julio N.o 29, esquina Vicuña Mackenna. 29-O

NECESITO BUENAS POSTICEras. Lavandería La República. Libertad 10-C. 29-O

JOVEN DECENTE OFRECE, SAbiendo 4 operaciones. Correo 4.— Carlos B. 29-O

NECESITO JOVEN ESPAÑOL PAra mozo que entienda algo de carpintero, de puertas adentro. San Diego 1440. O-31

SEÑORA JOVEN BUENA DUEña de casa, entiende costuras, solicita ocupación fundo. Por carta E. E., Marina Gaete 767.

PRENSISTA BIEN COMPETENte para cilindro y pedal y que sepa imponer formas, se necesita. Curicó 70. 2388-O-31

ENCUADERNADOR PARA LIbros en blanco, finos, se necesita. Sólo se acepta persona muy competente y sin vicios. Curicó 70. 2389-O-31

NIÑO PARA PASTELERIA NEcesito recomendado. Independencia 1068. O-29

ALHAJAS

LIBRAS ESTERLINAS, AGUIlas, moneda de oro, compramos. San Antonio 13 O-31

COMPRAMOS ORO, PLATA Y platino, cualquiera cantidad San Antonio 18 O-31

PESOS, CUATRO Y CHAUCHAS de 0.5, seguimos pagando el mejor premio. Snto Antonio 18. O-31

COMPRO ALHAJAS CUALQUIER valor, el más alto precio Estado N.o 273 31-O

BRILLANTES, PERLAS, PLATIno, joyas de valor, compro: Moneda 937. 31-O

TALLER DE JOYERIA, RAMON Calls, Compañía 1023. Recibe todo trabajo fino. 13-Oc.

ALHAJAS CON BRILLANTES, perlas cualquier valor, compra constantemente, Estado 56. 31-d

AL PRECIO DE CAMBIO COMpro platino, oro, plata. Estado 56. 31-d

PESOS HASTA EL 80 POR CIENto chauchas, hasta el 25 por ciento pagamos. San Francisco 608. 29-O

APROVECHAR A $ 5 PULSERAS esclava, sólo por 2 días. Matucana 144. 29-o

INSTRUCCION

ACADEMIA ROYAL. DACTILOgrafía, $ 5 mensuales. Contabilidad, idiomas, Moneda 1011. Tercer piso. O-31

CONTABILIDAD. — ENSEÑANza rápida, práctica, individual. Pídase prospecto. Profesor Villarroel. Moneda 1118. 1691-20-N

BERLITZ SCHOOL OF LANguages, Ahumada 35, única autorizada para usar este nombre en Chile (no tiene sucursal en Santiago). Aprendizaje rápido de idiomas, sistema moderno y muy práctico. Tiene secciones anexas para el estudio de contabilidad, taquigrafía, sistema unido y Pittman. Trigonometría. (Matemáticas superiores). O-31

"ESCUELA NACIONAL DE MAsajistas". Clases una hora diaria. "Masaje médico", "Belleza científica", "Pedicuría". Concédese diplomas autorizados. Dase facilidades. Profesiones decentes, lucrativas, cursos también por correspondencia, director: antiguo profesor Díaz Gascogne. Pídanse prospectos. Estado 250. N-4

ACADEMIA INGLESA: IDIOMA enseñado en dos meses por "The English Professor", Casilla 1250. 2276-31-O

INGLES: SEÑORITA DISTINGUIda hace clases en casa y a domicilio. Método moderno, rápido para conversación. Blanco Encalada 1749. 2203-30-O

SEÑORITAS: CURSOS COMERciales, atendidos por profesores de Estado. Contabilidad comercial, castellano, redacción mercantil, francés, inglés, alemán o italiano, taquigrafía, escritura máquina, legislación comercial, caligrafía, mo[illegible], enséñase por $ 35 y 20 mensuales, según curso todos los ramos, Instituto Mercantil, Estado [illegible]39.

CONSULES, CONTADORES GEnerales, especiales, taquígrafos, dactilógrafos, corresponsales, dibujantes, ayudantes arquitectura e ingeniería, prepáranse personalmente y por correspondencia; 9 ramos por $ 35 mensuales. Instituto Mercantil. Teléfono Inglés 273. Bandera [illegible]57, esquina Huérfanos. Cursos diurnos y nocturnos. o-29

MUEBLES Y VARIOS

MAQUINAS DE ESCRIBIR, COMposturas, hacemos de gran precisión, prontitud, barato, en Estado 44. O—31

MAQUINAS DE ESCRIBIR, GArantidas, desde $ 200, se vende en Estado 44. O-31

CAJAS REGISTRADORAS, COMposturas, hacemos de gran precisión, prontitud, garantía, barato. Estado 44. O-31

CAJA REGISTRADORA ELECtrica, se vende de ocasión. Estado 44. O-31

RIQUISIMO PIANO ALEMAN "Meyer", armadura metálica, vendo flamante $ 1.300. García Reyes 18. O-21

COMPRO BUENOS CUADROS AL óleo, prefiriendo antiguos, Delicias 857. 30-o

PIANO ALEMAN VENDO $ 2,000 Verlo en la tarde. Providencia 119. 28-O

COMPRO TODA CLASE DE MUEbles usados y menajes. Atiendo a domicilio. Alameda 773, oficina número 11. 29-O

VENDO AMOBLADO SALON $ 120, alfombrado central $ 60, de escala $ 30, escritorio $ 40, estante libros $ 30, guardarropas con tres espejos grandes $ 220; roperos $ 50; dos cómodas $ 80; dos peinadores $ 80; dos marquesas $ 60; catre bronce grande $ 100; para niño $ 100; otros $ 40; colchones lana $ 45; aparador tres cuerpos $ 120; dos trinches $ 80. Salas 222. N-1.o

SE VENDE UN ESPLENDIDO amueblado de dormitorio en madera de nogal, verlo, de 9 a 10, y de 2 a 3. Gálvez 481. o-30

MANIQUIES MODERNOS, MEdio amoblado salón, sillas comedor, realízanse. Matucana 654. 2323-30-O

OCASION: POR CAMBIO DE REsidencia, vendo toda clase de menaje de casa, muebles, plantas, discos para gramófonos, etc. Sólo por hoy. San Francisco 1900 esquina Concepción. 2322-30-O

COMPRO MENAJE CASA: PIAno, alfombrado, amobiado salón, comedor, dormitorio, pago al contado. Casilla 3056. 2364-31-O

PIANO COMPRO, MAQUINARIA bronce, $ 1.000 hasta $ 2.000, otro estudio $ 700, pago contado. Casa particular. Amunátegui 779. 2363-31-O

VENDO PIANO ESTUDIO BARAto, Gorbea 2506. 29-O

VENDO PIANO SALON $ 1.200, amoblado comedor 600, escritorio ministro 120, vitrina 120, alfombra centro 50, catre bronce 100, ropero 80, trinche 80, comedor grande 60, peinador inglés 160, baño 45. Varios otros muebles. Huérfanos 2494. 2383-O-29

VENDO MUEBLES DE SALON, dormitorio, comedor y plantas.— Romero 2957. 31-O

AUTOPIANO DE REPRODUCción y eléctrico, marca Forster, alemán, flamante, con gran repertorio música. Vendo de ocasión, recibo otro piano en parte de pago. Independencia 1167. O—31

MEDICINA

NERVIOSOS, NEURASTENICOS, cansancio cerebral, impontencia. Su gran remedio "Cerebrol", llegó: Daube y Cía., y Botica Bruselas. O-31

DENTISTA ALAMEDA 383 (BAjos), planchas para masticación, perfectas, desde treinta pesos, puentes, coronas, tapaduras porcelana, platino, precios módicos. Trabajos muy rápidos, personas ocupadas. Atiende Domingo, de 8 a 11. 2-Nov.

HERCULINA (TABLETAS) ES poderoso reconstituyente para ancianos y debilitados. Pídase en las boticas. o-29

JUVENTUD: NO MAS GONOrreas. Fuera contagios, salud, limpieza. Glóbulos Kadde, 4.40. Daube y Cía., Botica Belga, San Diego 591. O-31

¡GONORREAS! ¡BLENORRAgias! Preparado farmacéutico que sana radicalmente en pocos días, aún crónicos. Consultas absolutamente gratis. Farmacia San Pablo esquina Libertad. O-29

PROPUESTAS

DIRECCION DE OBRAS PUBLIcas.— Pídense propuestas públicas para la terminación de las zanjas de la aducción del agua potable de Iquique y colocación de todo el material de cañerías contratadas para la aducción, red y ramales del ferrocarril. Las propuestas se abrirán el 15 de Noviembre próximo, a las 3 P. M., en la Inspección General de Hidráulica. Los antecedentes pueden consultarse en dicha oficina diariamente de 1 a 4 P. M.—Santiago, 15 de Octubre de 1920.—El Secretario General. N-5

DIRECCION DE OBRAS PUBLIcas.— Postérgase para el 4 de Noviembre las propuestas públicas para el reforzamiento de la fundación del Malecón de Taltal. — Santiago, 23 de Octubre de 1920.— El secretario general. 31-N

DIRECCION DE OBRAS PUBLIcas. — Pídense propuestas públicas para la terminación de obras nuevas y reparaciones del edificio de la Escuela de Hombres N.o 1 de Nacimiento las que se abrirán en la Inspección General de Arquitectura el 8 de Noviembre próximo, a las 3 P. M., donde pueden consultarse los antecedentes. — Santiago, 20 de Octubre de 1920. — El Secretario General. 3-Nov.

PROPIEDADES

(COMPRA-VENTAS)

PROPIEDADES EN TODOS LOS barrios, centrales, vendo ocasión, renta, habitación, fundo, chacras, administro. Se practican tasaciones, planos, presupuestos. — Jesús 2.o Elguín M., Galería Alessandri 17-A, entrada por Bandera 242. -O31

20 CHACRITAS DE 25,000, 35,000, 40,000, 50,000, 60,000, y 100,000 metros cuadrados delindando con tranvías terreno migajón, agua abundantísima, a propósito casas quintas, construcción chalet o explotación intensiva, vendo en calle Bolsa 27 A., a 1 peso metro cuadrado y media hora Plaza Armas. o-30

$ 15,000 CONTADO, SALDO FAcilidades, vendo en $ 65,000 flamante nueva casa moderna, Carreras 461, lujosa sala baño, instalada con todas sus lámparas eléctricas, cocina a gas instalada, gran hall, galería cerrada, jardín, 8 piezas y 3 de servicio, 2 W. C., parrón, gallinero, dos patios. Verla de 2 a 4 P. M. 29-O.

$ 65,000, CARRERAS 461, ESpléndida casa de bajos, nueva y moderna, primer patio 7 piezas habitación, gran hall, galería cerrada, lujosa sala de baño, jardín, 2.o patio dos piezas y dependencias, parrón, gallinero. Gas, luz eléctrica, todo flamante. Contado sólo $ 15,000. Verla, de 2 a 4 P. M. 2005-O-29.

EN ÑUÑOA, POBLACION SAN José. Pasaje Martínez N.o 636. Vendo casa-quinta cuatro piezas. o-31

MOLINARE Y REYES SE ENCARgan de la compra-venta, arriendos, administración y permuta de propiedades, cobranzas y comisiones en general. Moneda 1011 (tercer piso), casilla 2990. O-31

CASA-QUINTA EN ÑUÑOA VENdo con facilidades de pago o permuto por casa en Santiago. Valor: $ 50,000. Tratar: San Diego 432. 2247-O-29

CASA QUINTA, VENDESE, AVEnida Irarrázaval N.o 2422. Tratar: Recoleta 241. 2236-N-1.o

A CINCO AÑOS PLAZO, VENDO sitios centrales. Tratar: Sevilla 1285. (Carros Palma). 2234-O-31

8 MIL PESOS VENDO CASA Frente a dos calles, 7 piezas, parrón, arboleda, tratar, Bascuñán G. 964. 31-o

VENDESE BARATISIMA CASITA Población Chorrillos. Tratar, Manzano. 245. 12 a 7 P. M. 29-o

COMPRO CASA CON HUERTO, barrio Recoleta, doy $ 10.000 al contado, precio hasta $ 20.000.— Puente 716. 237-29-O

VENDO CHALET MODERNO, nuevo en Llolleo. Tratar dueño: Chacabuco 952. 2330-31-O

ESPACIOSA CASA QUINTA, UN paso Estación Central, carros a la puerta, 11 habitaciones, fuera servidumbre, hall, baño, luz eléctrica, gas, alcantarillado; hermosa arboleda, bien plantada, vendo sin comisión. Verla toda hora. Ramírez 69. 2325-5-O

PROFESIONES E INDUSTRIAS

ZURCIDOS INVISIBLES MUY FInos. Se viran trajes, trabajos garantidos y rápido: Maestranza 285. 1804-O-30

GRAN TALLER DE VACIAR CUchillas de imprenta, de calzado, cepilladoras y cartoneras. Especialidad en navajas, tijeras de sastre, de costura y peluquero, crucetas y rejillas para moler carne, instrumentos de cirujía, etc. Ordenes por teléfono y será inmediatamente atendido. San Diego 1148. Teléfono Inglés 23, Matadero.

ESTOPA VEJETAL DE MANILA, especial para tapiceros, vende "La Industrial", Sotomayor 1271, Casilla 513. o-29

SENSACIONAL BARATURA DE sillas de comedor desde $ 85, inmenso surtido en sillas con asiento de cuero madera, junco y cartón, piedra, importado. San Diego 1886, Mueblería El Tigre. N-1.o

ZURCIDOS, INVISIBLES, ESPEcialidad virar trajes caballeros. Transformaciones. Cóndor 1158. N-25

"LA INDUSTRIAL" DE VALP. Fábrica de planchas esmaltadas, bonitos colores, limpias, visibles, para avisos profesionales, industriales y comerciales. Numeración de puertas de calles, hoteles, citées, estanterías, denominación de oficinas de Banco y casas comerciales, talleres. Trabajadas con esmalte francés. Se reciben órdenes de Provincia. Julio Chaigneau, casilla 590, Valparaíso, calle Cochrane 619. O-29.

ALBERTO ARAYA VERGARA. contador general de estado, lleva contabilidades comerciales, agrícolas e industriales, larga práctica. Compañía 1065. Oficina 12. Teléfono 3190. Casilla 180. 2263-30-O

INDUSTRIA PRODUCTIVA, UTIlidades comprobadas con o sin propiedad, vendo: Mapocho 4202. De 5 a 7 P. M. 2328-2-N

MOISES PEREZ, MARTILLERO. Anticipa dinero por remate, vende, compra negocios. Morandé 831. 2381-O-29

JUDICIALES

INVENTARIO. — POR DECRETO del señor Juez Compromisario don Julio Bonniard procederé el 5 de Noviembre a las dos de la tarde, en mi oficina: Huérfanos número 1242, a la facción de inventario solemne de los bienes quedados al fallecimiento de don Juan Antonio Angulta y de doña Abelina Bastidas v. de Angulta. Santiago, 20 de Octubre de 1920. — M. Gaete Fagalde, Notario. 1625-30-O

CARTEL.—SANTIAGO, OCTUBRE de mil novecientos veinte.—Por decreto del señor juez letrado, don Fernando Santa María, se ha fijado el 18 de Noviembre, a las 3 P. M., para que tenga lugar el remate de una propiedad, ubicada en la comuna de Quilicura, calle Fermín Vivaceta, esquina de Errázuriz.—Minimum, $ 32,000. Bases y antecedentes, en esta secretaría (4.o Juzgado Civil). Juicio Retamal con Borrieto (suc.).—El secretario.

INVENTARIO SOLEMNE. — SANtiago 26 de Octubre de 1920.— Cítase a los interesados en la sucesión de doña María del Carmen Besoaín v. de Olea, a la facción de inventario solemne de sus bienes que efectuaré el día 8 de Noviembre próximo, a las diez horas, en la casa de la calle Compañía N.o 1590.— M. Gaete Fagalde, Notario. N-8 30-O

QUIEBRA JUAN GOST. — EN LA primera junta de acreedores de esta quiebra se tomaron los siguientes acuerdos: 1) Nombrar síndico definitivo al provisional don Roberto de Petris; 2) Reservar para definitiva la regulación del honorario del síndico; 3) Efectuar las notificaciones de la quiebra mediante dos avisos en los diarios "La Nación" y "El Mercurio", y 4) Fijar para que tenga lugar la junta de verificación el 18 de Noviembre próximo, a la 1 1|2 P. M. — El Secretario. o-30

QUIEBRA. — POR AUTO DE FEcha 23 del presente, espedido por el señor juez del cuarto Juzgado Civil, don Fernando Santa María, se ha declarado en quiebra al comerciante don Ramón Carrasco. Se nombró síndico provisional, a don Enrique Fearnain, y se señaló el 24 del entrante, a las 3 P. M., para la primera junta de acreedores.—El secretario. 2642—60—O

QUIEBRA.—POR AUTO DEL TERcer Juzgado Civil, de trece del presente, declaróse en quiebra a don Ernesto Legarrague, nombróse síndico provisional a don Alfonso Figueroa Unzueta y ordenóse a los acreedores para la primera junta, debiendo fijarse cartel y publicarse avisos.— Por decreto posterior fijóse el veintinueve de Noviembre próximo, a las tres P. M., para la primera junta.— Habiendo formulado proposiciones de convenio el fallido, ordenóse citar a los acreedores a una junta para el veintinueve de Noviembre entrante, a las tres P. M., para deliberar sobre ellas.—Eudoxio Guzmán, secretario. 1975—31—O

QUIEBRA. — Por auto del Juez del Quinto Juzgado Civil, de 25 de Mayo de 1920, declaróse en quiebra a don Angel Dondero, nombróse síndico provisional a don Alvaro de la Cruz y ordenóse citar a los acreedores a la primera junta, debiéndose fijar carteles y publicarse avisos. Con fecha 14 de Julio de 1920 se desechó la solicitud del señor Dondero en que se pedía reposición del auto de quiebra y el 10 de Agosto se concedió en lo devolutivo la apelación interpuesta contra esta resolución. Con fecha 26 de Octubre fijóse el 15 de Noviembre de 1920 a la una y media de la tarde para que tenga lugar la primera junta de acreedores. N-4

EXTRACTO. — POR ESCRITURA otorgada hoy ante mí, los señores Antonio Pascual y Félix González, disolvieron y liquidaron la sociedad Pascual y González, que formaron ante el Notario don Abraham del Río el 18 de Febrero de 1916. Don Félix González queda a cargo del activo y pasivo. Santiago, Octubre 21 de 1920. — Luis Cousiño T., Notario. 2362-2-N

EL ONCE DE NOVIEMBRE VENIdero, a las tres de la tarde, se rematarán ante el señor juez del cuarto Juzgado Civil de Santiago, las propiedades siguientes, ubicadas en la Población Pedro Mira de este departamento. Lote I, que comprende sitios N.o 12 y cinco varas del 13 de la expresada Población. Minimum: $ 546.40; lote II, o sea sitio N.o 24 y nueve varas del 23 y cinco varas del 25; mínimum: $ 852; lote III, o sea sitios N.os 34, 35 y ocho varas de 36. Minimum: $ 2,492; lote IV o sea sitios 40, 41 y cinco varas del 39 de la misma Población. Minimum: $ 2,225.—Bases y antecedentes: Secretaría Alfonso, juicio, Smperlinga con Morandé. 2206-3-N.

ENTREGA DE LEGADO.—POR EScritura ante don Javier Vergara, en 27 de Agosto de 1920, don Juan Agustín Barriga, juez compromisario de la sucesión de doña Dolores Matte Mesías y de doña María Luisa Achurra Arteaga, en representación de los herederos de don Nicanor Achurra, hace entrega a doña María Luisa Achurra Arteaga, quien acepta para los herederos de don Nicanor Achurra de la propiedad 169 de la calle Victorino Lastarria, que deslinda: al norte, Juan A. Achurra Matte, hoy Nicolás del Solar; al sur, Faustina Rojas, después Santiago Calderón, hoy Jorge Larraín; al oriente, talleres Casa Prá, hoy Ana Luisa Fuenzalida de Barros; y al poniente, calle Victorino Lastarria. Se da este aviso en conformidad al artículo 58 del Reglamento del Conservador de Bienes Raíces.—Santiago, Octubre 27 de 1920. O-29

CONCURSO.—POR DECRETO DEL señor J. L. don Fernando Santa María de fecha 22 del presente, se ha ordenado formar concurso de hipotecarios en la quiebra de don Julio Vrancken. Se ha nombrado síndico provisional, a don Fernando Videla y se ha fijado para la primera junta de acreedores el 12 del entrante, a las 3 1|4 P. M.—El secretario. 270-30-O

REMATE JUDICIAL—POR DECREto del 1.er Juzgado Civil, el 3 de Noviembre próximo, a las 3 P. M., se rematará la propiedad edificada, ubicada en Av. Fermín Vivaceta, Pob. Garces. Lote N.o I, de las bases. 12.50 mts. por 28 mts. fondo. —Minimum: $ 2,800. Antecedentes: Laplechade con Garces.—El secretario. 2278—N—2

REMATE. — EN SANTIAGO, ANte el compromisario don Alfredo Baros G., Bandera 152, se rematará el 30 de Noviembre próximo, a las 4 de la tarde, las propiedades de la sucesión de don Juan Avilez Ramírez, en Guacarhue, de Caupolicán: 1.o Casa y sitio de dos pisos por el mínimum de seis mil pesos. 2.o El fundo, compuesto de viñas, bodegas, produce como 400 arrobas de licor; potreros y más de veinte cuadras de derechos de cerro; mínimum: 17 mil quinientos pesos, al contado. Si no hubiese postores saldrá a remate la hijuela N.o 1 y 2 del plano, en cuatro mil pesos cada uno. Bases y más antecedentes, estudio del compromisario. El Actuario. 30-o

REMATE.—El 22 DE NOVIEMBRE, a las 3 P. M., se rematará ante el juez del 1.er Juzgado Civil de esta ciudad los derechos que posee doña Emma Silva V., en el remate de dos predios efectuados el 7 de Octubre de 1918, ante el juez del 1.er Juzgado de Letras de Caupolicán, adjudicados a don Pío O. Silva, inscritos en el Conservador de Bienes Raíces de ese departamento, a fs. 359, N.o 603, y fs. 360, N.o 605, del registro de propiedades de 1918. El mínimum para el remate es de $ 6,000, para el primero, y el de $ 500 para el segundo. 1969—29—O

REMATE VENTAJOSO. — EL 26 de Noviembre a las 3 P. M. es rematará por decreto del señor juez del segundo juzgado civil, de esta ciudad, una casita quinta, comuna Providencia, Avenida General Carrera 772, a un paso Avenida Manuel Montt. Carros a la puerta. Minimum, $ 9,000 al contado. Bases, y antecedentes, Secretaría del juzgado. Expediente Hernández con Urrutia. o-30

REMATE JUDICIAL. —EL VIERnes 29 de Octubre a las 3 P. M., en Compañía 1290, remataré al mejor postor un crédito por $ 48,300 que por escritura pública reconoce la Compañía Carbonífera Coronel a favor de don Francisco Magalhaes, exigible el 31 de Diciembre próximo. Más datos expedientes West de Dreckmann con Magalhaes, primer juzgado de Letras, José María Sáez, Martillero Público. 29-o

REMATE.—POR AUTO DE FECHA 12 de Octubre, del señor juez del 1.er Juzgado Civil, de esta ciudad, saldrá a remate el 19 de Noviembre próximo, a las tres P. M., la casa y sitio N.o 1766 de la calle de Santo Domingo de esta ciudad. Mínimum: $ 60,000. Bases y antecedentes, en secretaría. Espediente autorización para enajenar "Murray C. Juan R. y otros".—El secretario. 18-N

REMATE JUDICIAL. — EL 29 DE Octubre a las 3 P. M., ante el señor Juez del 2.o Juzgado Civil, se rematará la propiedad de la calle Ochagavía esquina Vergara Montt, de la Población "El Carmelo" por el mínimum de $ 5,333.32, al contado. Bases: Juicio "Del Peso con Segovia". —El secretario.

REMATE.—POR DECRETO DE 19 del presente, del señor juez del 5.o Juzgado Civil, de esta ciudad, don Filidor Rodríguez, se ha designado el 16 de Noviembre próximo, a la una y media de la tarde, en la sala del Juzgado, para proceder al remate de los derechos que la sociedad conyugal Eduardo Roa con Inés Mujica, tienen en la propiedad de la calle Santa Rosa N.os 215 y 217 de esta capital.—Bases, en la secretaría del Juzgado.—Octubre 22 de 1920.—El secretario. 1738—O. —30

REMATE.—ANTE EL SEÑOR JUEZ del primer Juzgado Civil de Santiago se rematará el 23 de Noviembre próximo, a las 3 P. M., la propiedad ubicada en la Av. Independencia N.o 1586, por el mínimum de $ 25.000. Bases y antecedentes, Secretaría del 1.er Juzgado, expediente ejecutivo Arturo Claro con Suc. Ismael Parraguez o en el estudio Claro y Cía., Morandé 231.—El secretario. 2231—O—30

VENTAJOSO REMATE.— EL DIA 2 de Noviembre, a las 4 y media P. M., ante el Juez Compromisario don Enrique Donoso U., por acuerdo de las interesadas, se rematará en el mismo local el almacén de abarrotes, Arturo Prat N.o 802, perteneciente a la sucesión de don Luis A. Jiménez. El remate comprenderá en un solo lote las instalaciones, mercadería y un galpón y el derecho para arrendar la propiedad. Mínimum: $ 8,000 al contado. Bases y antecedentes en el mismo local, de 3 a 5 P. M., diariamente. N-2

ADQUISICION EN REMATE.—DON David Palma es dueño de derechos en un sitio en el Resbalón, que deslinda: al norte, Capilla del Resbalón al sur y poniente, camino de la Capilla, y al oriente, Daniel Reyes. Adquirió estos derechos por compra que hizo a los menos: María y Josefina Miranda Lorca y Juan Luis Miranda Iturriaga, por el precio de 1,250 pesos al contado pagados. La compra se hizo en remate público y consta de escritura de 14 de Setiembre de este año ante el Notario don Javier Vergara. Se dá este aviso en conformidad al artículo 58 del Reglamento del Conservador de Bienes Raíces.—Santiago, Octubre 27 de 1920. O-29

POSESION EFECTIVA — A DON Ismael y don Luis Durán y a doña María Mercedes Durán, representada ésta por sus hijos don Juan Enrique Martínez Durán, y don Roberto Jara Durán (Matucana 578), se les ha concedido la posesión efectiva de la herencia de doña María Barrios, por auto de 20 del actual, del señor juez letrado, don A. Fuenzalida, secretaría del señor Guzmán. Octubre 25 de 1920. N-3

POSESION EFECTIVA.—POR DEcreto del 1.er Juzgado Civil, de fecha 13 del presnte, se ha concedido a doña María Bella Montt v. de Echanez, la posesión efectiva de la herencia de don Leopoldo Echanez Sánchez. 2280—N—3

POSESION EFECTIVA. — A DON Francisco Amaro Espinoza y a don Andrés Amaro Espinoza representados por sus herederos doña Eduvijis Cáceres viuda de Amaro y doña Sara Luisa Amaro, se les ha dado también la posesión efectiva de la herencia de doña María Espinoza, por auto de trece de Noviembre de mil novecientos dos ,del juez señor Ahumada, secretaría del señor Lira. —Santiago, Octubre quince de 1920. N-3

POSESION EFECTIVA. — A DOÑA Antonieta Mauri v. de Nel (Sierra Bella 1130), se le ha concedido la posesión efectiva de la herencia de don José Nel Dolza, por auto de 18 del actual, del señor juez letrado, don A. Fuenzalida, secretaría del señor Guzmán. Octubre 25 de 1920. N-3

POSESION EFECTIVA. — A DOÑA Lucrecia Pérez v. de Valenzuela (Merced 733), se les ha concedido la posesión efectiva de la herencia de don Santiago Valenzuela Pérez; y a don Enrique, don Daniel, doña Sara y doña Ana Luisa Valenzuela Pérez, casada con don José María Valenzuela, la posesión efectiva de la herencia de doña Lucrecia Pérez v. de Valenzuela, por auto de 8 del actual, del señor juez letrado, don Isaac Givovich, secretaría del señor Darrigrandi. Octubre 25 de 1920. N-3

POSESION EFECTIVA.— POR AUto de 25 de Octubre del presente año, expedido por el señor Juez Letrado del Segundo Juzgado Civil de Santiago, se concedió a don Florencio y Teresa Forma Valdivieso, la posesión efectiva de la herencia testada de doña Julia Forma viuda de Valdivieso, fallecida en esta capital en Setiembre último. O-29

POSESION EFECTIVA. — A DON Agustín San Juan Chacón, don Heriberto, don Julio, doña Elena, don Oscar, don Agustín, doña Aída, doña Zoila, doña Ernestina, don Guillermo, don Alfonso y don Manuel San Juan Godoy (Rogelio Ugarte 1269), se les ha concedido la posesión efectiva de la herencia de doña Elvira Godoi González, por auto de 19 del actual, del señor juez letrado, don Isaac Givovich, secretaría del señor Lira.—Octubre 23 de 1920. N-3

POSESION EFECTIVA.—A DOÑA Margarita Toledo Labbé (Quintana 365), se les ha concedido la posesión efectiva de las herencias de sus padres, don Dionisio Toledo Urrutia y doña María Labbé, por auto de 18 del actual, del señor juez letrado, don A. Fuenzalida, secretaría del señor Guzmán. Octubre 25 de 1920. N-3.

POSESION EFECTIVA.—A DOÑA Juana Mota Ríos v. de Martínez y a sus hijos don Fructuoso, doña Ana Mercedes y doña Ana Martínez Mota (Av. España 86), se les ha concedido la posesión efectiva de la herencia de don Fructuoso Martínez Aragón, por auto de 18 del actual, del señor juez letrado, don A. Fuenzalida, secretaría del señor Guzmán. Octubre 25 de 1920. N-3

POSESION EFECTIVA.—A DOÑA Mercedes Ferrer v. de Pérez y a su hijo don Santiago Pérez Ferrer (Av. del Seminario 506), se les ha concedido la posesión efectiva de la herencia de don Santiago Pérez Encíso por auto de 11 del actual, del señor juez letrado, don A. Fuenzalida, secretaría del señor Guzmán. Octubre 25 de 1920. N-3

POSESION EFECTIVA.—A DOÑA Ana Luisa Merino v. de Rodríguez, don Francisco Merino Rodríguez, doña Modesta Merino de Rodríguez, doña Higinia Merino de Rodríguez, don Carlos, doña Teresa, don Wenceslao y doña Rebeca Calvo Merino; y a doña Inés Moreno Merino (Blanco Encalada 1667), se les ha concedido la posesión efectiva de la herencia de don Andrés Merino Rodríguez, por auto de 20 del actual del señor juez letrado, don Isaac Givovich, secretaría del señor Lira. Octubre 25 de 1920. N-3

POSESION EFECTIVA. — A DON José Agustín Rojas, doña Etelvina Rojas de Lisoni, doña Inés Rojas de Troncoso, don Guillermo Agustín, don Faruncisco, don Jorge y don Ernesto Rojas Alvarez (Av. España 207), se les ha concedido la posesión efectiva de la herencia de doña Etelvina Alvarez de Rojas, por auto de 20 del actual, del señor juez letrado, don Fernando Santa María, secretaría del señor Alfonso. Octubre 25 1920. N-3

POSESION EFECTIVA.—A DOÑA Zoila Humilde, doña Rosa Ester, doña Doralisa Elena, doña Sara Laura, don Oscar Humberto, doña Marta Ofelia, don Luis Arturo, don Héctor Osvaldo, doña Delia Victoria, don Víctor Romilio y doña María Graciela del Pino Pereira (Bandera 780) se les ha concedido la posesión efectiva de la herencia de don Belisario del Pino Pereira, por auto de 4 del actual, del señor juez letrado, don Isaac Givovich, secretaría del señor Lira. Octubre 23 de 1920. N-3

POSESION EFECTIVA. — A DON Enrique, don José Angel, don Carlos y doña Mercedes Herrera Bringas y a don Luis Salas Herrera (Chacabuco 139), se les ha concedido la posesión efectiva de la herencia de doña Mercedes Bringas Taforo v. de Herrera, por auto de 16 del actual, del señor juez letrado, don A. Fuenzalida, secretaría del señor Guzmán. Octubre 23 de 1920. N-3

POSESION EFECTIVA.—A DOÑA Rita del C. Alvarado v. de Villavicencio y a su hija doña Sara Villavicencio (Barrancas), se les ha concedido la posesión efectiva de la herencia de don Marcos Villavicencio C., por auto de 21 del actual, del señor juez letrado, don A. Fuenzalida, secretaría del señor Guzmán. Octubre 23 de 1920. N-3

POSESION EFECTIVA.—A DOÑA Amelinda Morandé Negrete v. de Lobos y a sus hijos doña Valentina Olga, doña María Inés, don Domingo Alfonso doña Elsa Enriqueta y don Manuel Fernando Lobos Morandé (A. Prat 522), se les ha concedido la posesión efectiva de la herencia de don Valentín Lobos Saavedra, por auto de 13 del actual, del señor juez letrado, don A. Fuenzalida, secretaría del señor Guzmán. —Octubre 21 de 1920. O-30

POSESION EFECTIVA.—A DOÑA Sinforosa Stuardo v. de Castillo (Las Lomas), se le ha concedido la posesión efectiva de la herencia de don Manuel Antonio Castillo por auto de 14 del actual, del señor juez letrado don A. Fuenzalida, secretaría del señor Guzmán.—Octubre 20 de 1920. O-30

POSESION EFECTIVA.—A DOÑA Guadalupe González Soto, doña María Inés del Carmen y doña Crispina Molina González (Ruiz Tagle 348), se les ha concedido la posesión efectiva de la herencia de don Arturo Molina C., por auto fecha de ayer, del señor juez letrado, don L. Fernando Santa María, secretaría del señor Alfonso.—Octubre 20 de 1920. O-30

POSESION EFECTIVA.—A D
Elena Oros Rodríguez y
(Pedregal 28), se le ha
la posesión efectiva de la
de don Alejandro Olea Rodr
auto de 16 del actual, del
letrado, don A. Fuenzalida
ría del señor Guzmán.—Oc
de 1920.

POSESION EFECTIVA.—A
Enrique y don Jorge Rogers
a doña Marta y don Carlos
Morandé, y a don Jorge,
ría y don Enrique Rogers
yor (Claras 55), se les ha
dido la posesión efectiva de
rencia de don Carlos Rogers
auto de 18 del actual, del
letrado, don A. Fuenzalida,
ría del señor Guzmán.—Oc
de 1920.

POSESION EFECTIVA.—A
Raúl Marchant González
concedido también la posesión
tiva de la herencia de doña
Cortés y de doña Ester
Cortés por auto de 19 del
del señor juez letrado, don
dríguez R., secretaría del
varrubias.—Octubre 20 de 19

POSESION EFECTIVA.—A
Romana Alamos (Amunátegui
se le ha concedido la posesión
tiva de las herencias de
ría y de doña Emeteria Ala
auto de 9 de Enero de 1911
juez letrado don R. Dueñas
cretaría del señor Alfonso
bre 20 de 1920.

POSESION EFECTIVA.—A
Regina Pezoa de Castro, doña
Aurora Castro de Cerda, don
to, don Carlos Augusto, don
Guillermo, doña Elsa Re
Augusto, Eulojio y doña
resa Castro Pezoa (Av. Pra
se les ha concedido la pose
tiva de la herencia de don
Castro Ortiz, por auto de
tual, del señor juez letrado
nando Santa María, secre
señor Alfonso.—Octubre 2

POSESION EFECTIVA.—
Juana Bastías v. de Varg
queado), se le ha conced
sesión efectiva de la here
hija doña Marcelina Varga
por auto de 5 de Junio
señor juez letrado, don A.
lida, secretaría del señor G
Octubre 22 de 1920.

POSESION EFECTIVA.—
Emma Correa v. de Varg
tinas 823), se les ha con
posesión efectiva de la he
doña Emma Vargas Correa
de 20 del actual, del señ
trado, don L. Fernando S
ría, secretaría del señor
Octubre 22 de 1920.

POSESION EFECTIVA.—
Eduardo María Arza Góm
Francia 1158) se le ha
la posesión efectiva de la
de don Miguel Arza Cruz
de 21 de Setiembre último
juez letrado, don A. Fuenz
cretaría del señor Guzmán
bre 22 de 1920.

BOMBAS

CUERPO DE BOMBER
Santiago, 26 de Octubre d
—Cito a las compañías
3.a, 4.a, 5.a, 9.a, 10.a 11.a
cicio combinado para el V
29 del presente, a las 9 1|2
en conformidad a las instru
que recibirán de la Coman
—M. Torres Boonen, Sec
general.

PRIMERA COMPAÑIA DE B
beros.—Cito a la compañía a
cicio combinado para el Vi
29, a las 9.25 P. M. Uniform
trabajo. Punto de reunión:
zuela del Bombero.—El Ayu
te.

2.a COMPAÑIA DE BOMBER
"Esmeralda".—Cito a la Comp
ñía a ejercicio combinado para
Viernes 29 del presente, a las
P. M. Uniforme de trabajo. R
nión: Plaza Bombero.—El
dante.

3.a COMPAÑIA DE BOMBE
Claro y Abasolo.—Cito a la C
pañía a ejercicio combinado
el Viernes 29 del presente, a
y cuarto P. M. con uniforme
trabajo. Reunión: Cuartel
3.a Compañía.—El ayudan

4.éme. COMPAGNIE DE
piers. — Réunion du Conseil
ministration pour Samedi
a 6 hrs. du soir. — Le Se

4me. COMPAGNIE DE
piers. — Pompe France.—
ce combiné Vendredi 29 cou
9 1|4 du soir tenue de trav
nion au quartier. — L'Adju

5.a COMPAÑIA DE BOMB
—Bomba "Arturo Prat".—
la Compañía a ejercicio com
do para el Viernes 29, a las
P. M., en la Plazuela del Bo
ro. Uniforme de trabajo. —
secretario.

6.a CIA. DE BOMBEROS SAL
dores y guardias de propied
tase a la Compañía a acad
ejercicio para los días Mi
27 y Viernes 29 del presente
9.30 P. M. Uniforme de tra
—El Ayudante.

6.a CIA DE BOMBEROS.—
a la Compañía a sesión extr
naria para el día 2 de Nov
próximo, a las 9 1|2 P. M.
sión de voluntarios y demás
haya lugar.

11.a COMPAGNIA DI POM
ri.—Pompa Italia. — D'ord
periore chiamo la compag
esercizio combinato, per
29 c. m. alle ore 21.30. Un
di lavore. Reunione, Pia
Bombero.—L'Aiutante.

FOLLETIN (50)

FLOR DE BRETAÑA

Novela original de M. Maryan

El alcalde palideció intensamente. Ahora le parecía estar viendo a su madre, en plena juventud, asomar por la avenida alfombrada de hierba, y le parecía oír estas palabras que fercuentemente le dirigía: "¡Alejandro, toma de la mano a tu hermanito!"

Enjugóse la frente, bañada por frío sudor.

—¡No era un Coatlanguy...! ¡Comprometió el apellido de nuestros padres. . .! ¡Juré que no volvería a entrar en esta casa! —murmuró el alcalde, sosteniendo una postrera lucha con su rencor.

—¡Abominable juramento! —observó con energía el señor Ledu. Además, en este asunto has juzgado mal y has comprendido mal. . . Tu hermano ha conservado alma de niño. . . Rechazado por tu dureza implacable, ha conseguido conquistar simpatías, honores, prestigio. . . ¡lo que el mundo llama gloria. . .! Ha abrillantado el apellido de Lebretón tanto y más que los antiguos guerreros de este linaje. . . No te pido que perdones a tu hermano; no lo necesita. ¡Te pido que repares tu injusticia!

El tímido párroco de Boulommiers se había transformado y estaba revestido de majestad, y el alcalde, temible por la violencia de su cólera, inclinábase ante la autoridad sacerdotal, vencedora de insanos rencores.

Alejandro miró con angustia a su primo, y por primera vez en su vida solicitó humildemente un consejo.

—¿Qué hago? ¿Se encuentra en condiciones de volver. . . a esta casa?

El párroco suspiró:

—Es un viaje demasiado largo..

—Entonces. . .

El corazón de Alejandro palpitó con tal fuerza, que sus latidos rompieron los hielos que hasta aquel momento le aprisionaban. . .

—¡Entonces esta misma noche emprendemos la marcha tú y yo para abrazar a mi hermano!

El señor Ledu, llorando, abrió los brazos y durante un momento los primos se estrecharon efusivamente, como en los días de su niñez dichosa.

Pero casi en el acto el alcalde recobró, la presencia de ánimo, consultó su abultado reloj de plata.

—Podemos ponernos en camino esta misma noche. . . Luisa nos dará de comer un bocadillo y Gontrán nos conducirá a Morlaix para la hora del expreso. . . ¿No habrá dificultad en que me acompañes?

—Necesito telegrafiar al señor obispo; pero no me negará el permiso. . . Oye, Alejandro; aunque el gasto del viaje es considerable puedo sufragarlo en la parte que me corresponde, gracias a la caridad de un amigo generoso. . .

—¡Tratándose de mi hermano y de mí, te ruego que no me hables de limosnas! —interrumpió con sequedad el alcalde. Te invito yo, y puedo, gracias a Dios, permitirme este gasto.

Tornó a casa con paso presuroso. Sólo por la palidez del semblante hubiera podido adivinarse que acababa de sufrir una intensa conmoción. Con su acostumbrado acento autoritario llamó a Luisa y le dijo:

—Prepáranos sopa y carne fiambre. Me marcho esta noche con tu tío Juan.

Luisa, inquieta y sorprendida, le miró, sin atreverse a interrogarle.

—Voy muy lejos de aquí, — añadió el alcalde, esforzándose por mantener su acento de resolución, —a Italia, a Venecia. . . Mi primo me ha traído malas noticias de la salud de. . . mi hermano Humberto. . .

Luisa se estremeció al oír por vez primera aquel nombre en labios de su suegro.

—¡Padre. . .! ¿Y Lena?

Repentina emoción suavizó las severas facciones del señor de Coatlanguy.

—Si ocurre una desgracia, Lena volverá conmigo a nuestro lado,— contestó con infinita dulzura.

Luisa rompió a sollozar, y olvidando su habitual reserva y su timidez hacia su padre político, le echó los brazos al cuello con impetuoso afecto. El alcalde, caso inusitado, besó en la frente a su nuera. Pero ésta, al escucharle murmurar con acento de ternura: "¡Pobrecita Lena!" comprendió a quién iba destinado aquel beso. . .

Poco después, al volver a dar órdenes para los trabajos que habían de efectuarse durante su ausencia, aproximóse a su nuera, que con los ojos enrojecidos por el llanto se disponía a servir la improvisada comida, y le dijo en voz baja, cual si quisiese ser oído por ella:

—Está muy grave... Pero mientras haya vida hay esperanza; los médicos pueden equivocarse, ¿verdad, hija mía?

—¡Sí, padre! — respondió fervorosamente Luisa.

—Si se restablece, o por lo menos si mejora, me propongo traerle a casa... Desde mañana prepara la habitación que antaño servía de dormitorio a él y a mí... El cuarto donde está el arcón de los Apóstoles... Procura que la cama sea buena y que la habitación esté ventilada... Acuérdate de colocar en ella el retrato pequeño y el crucifijo de mi madre... y además...

Ruborizóse de modo visible, a pesar de lo curtido de su cutis, y añadió, haciendo un esfuerzo:

—Y además... los artistas son caprichosos... Le gustaban las flores... Tú, como mujer joven, sabrás combinar ramilletes... Pronto florecerán las rosas... Esto le agradará...

Después de estas recomendaciones extraordinarias, recobró su aspecto impasible y su tono regañón. Unicamente al despedirse, en el momento de subir al carruaje, murmuró, abrazando a su nuera:

—Te quiero mucho, hija mía; pero cuando Lena esté aquí, me parece que te querré más aún.

Tomó el tren para París; iba con el traje bretón, luciendo la chaqueta con botoncillos y el amplio sombrero con hebilla de plata y cinta de terciopelo. Gontrán, temiendo que su padre sintiese demasiado el fresco de la noche, le obligó a llevar un capotón forrado de piel de borrego blanco.

Alejandro, desde la ventanilla del vagón, estuvo despidiéndose de su hijo hasta que le perdió de vista; luego, ocupando su asiento, tendió la mano al párroco de Boulommiers y le dijo:

—¡Dios te bendiga, Juan! ¡Has hecho bien en venir a verme!

XL.

Lena comienza a sentirse inquieta. Su padre no sufre, ni se presentan crisis, ni se notan bruscos progresos en la dolencia. Por el contrario, el avance de la enfermedad es tan lento y tan insidioso, que para apreciarlo hay que comparar con épocas anteriores y fijarse en que el enfermo ya no puede hacer lo que hacía un mes, una quincena, una semana antes... A veces experimenta como una paralización de las funciones vitales; el corazón suspende sus latidos; pero el accidente no se prolonga y el rostro de Humberto, cada día más lleno de serenidad, no revela alteración sensible.

El artista casi no sale de casa, porque el estudio está en piso muy alto y hay mucha escalera. Sin embargo, la condesa de Bolomel envía de vez en cuando a dos de sus gondoleros, hombres ágiles y robustos, que toman en brazos al pintor, cual si fuera un niño, y lo transportan a la góndola, cubierta ahora por ligera y vistosa toldilla. Allí, recostado en almohadones, Humberto vuelve a ver los hermosos y antiguos palacios copiados por su pincel, las umbrías del Lido y los remansos que forman los angostos canales entre muros marmóreos.

En ocasiones se encuentra más fortalecido, y entonces, aún cuando trabajosamente, pasea por los pórticos de las Procuradurías y se recrea contemplando los objetos artísticos que siempre le encantaron: mármoles, cristalerías, perlas, encajes; luego, en la explanada del café Florián, se sienta con Lena, la obsequia con sorbetes y se regocija viendo cómo la espléndida y lozana belleza de su hija despierta la admiración de los extranjeros.

Humberto no se cree enfermo de gravedad. Después de haber afirmado que el calor le curaría, supone que el calor le perjudica. A pesar de la inconsciencia respecto a su estado, le complace ver con frecuencia, con mucha más frecuencia que antes, a su antiguo amigo el Padre Mateo, religioso capuchino, del cual le agradan las palabras poéticas y llenas de imágenes, el noble rostro curtido y poblado por luenga barba de nieve y la venerable cabeza, que tiene como corona la tonsura monacal.

—Padre — exclama jovialmente Humberto, — quiero hacerle un retrato, y así, el día en que sea usted canonizado, subsistirá unido al culto, el recuerdo del pintor-retratista.

Pero al mirar los dedos de su padre, diáfanos y tan débiles
tiemblan levemente con sólo
lizar el mínimo esfuerzo
requiere para hojear un libro
na siente el temor de que
lla mano no vuelva a mane
pinceles...

La desconsoladora idea de
lamiento en que se encontra
acreciendo más y más en su
mo. Entonces decidió escrib
señor Ledu y a su tío Alejan
Acaso éste se dejaría con
Acaso el aire del país natal
ría para reanimar el gastad
ganismo del enfermo...

Lena quiso efectuar su
va colocándola bajo el ampa
la Santísima Virgen, y
la basílica de San Marcos.
templo había muchos turistas
ro no promovían ruido ni se
traban irreverentes ni irresp
sos. Unos, guiados por el
admiraban la Pala d'oro, co
de pedrería; otros, tranqui
te sentados, contemplaban
damente los mosaicos repre
dores de escenas bíblicas
destacaban, llenos de vivos
color, sobre fondo de oro
brante en lo alto de los mur
mármol rojo sombrío. Arro
se ante la antigua imagen de
tra Señora de la Nicopeja.
con extraordinario fervor
cediendo a inspiración celes
niendo toda su confianza a
de la Virgen Santísima...
Domingo, a la hora de V
en el preciso momento
Luisa humedecía con lágri
borde del reclinatorio de
milia, y en que el señor Le
tonaba con voz trémula
in adiutorium meum inte